Impresso em papel de HOLMBERG BECH & C. — Stockolmo e Rio

Correio da Manhã

Propriedade de EDMUNDO BITTENCOURT & Cia. Limitada

Impresso em papel de VOLCKMAR, HOLLEVIK & Cia. — KRISTIANI

Director — MONIZ SODRE'
Secretario — ADOLPHO BERGAMINI

ANNO XXIV — N. 9.310
RIO DE JANEIRO — SEXTA-FEIRA, 5 DE JUNHO DE 1925

LARGO DA CARIOCA N. 13
Gerente — V. A. DUARTE FELIX

SERVIÇO TELEGRAPHICO DA UNITED PRESS, AGENCIA HAVAS, AMERICANA E CORRESPONDENTES ESPECIAES

O embaixador inglez em Berlim entregou ao chanceller Luther a nota das potencias alliadas sobre o desarmamento

MUSSOLINI submetteu á approvação do Parlamento o tratado de commercio de navegação italo-russo.

AS tribus do oeste de Rouna invadiram os territorios dos mouros amigos dos francezes.

OS ACONTECIMENTOS DE SHANGAI

Os estrangeiros tomaram a seu cargo a defesa e a manutenção da ordem

Shanghai, 4 (U. P.) — Os estrangeiros que tomaram a seu cargo a defesa e a manutençãq da ordem na cidade, demonstram excellentes condições physicas e moraes, assim como o firme proposito de vencer na luta com os revoltosos.

A legião estrangeira acha-se perfeitamente equipada e dispõe de adequadas reservas. O espirito de cooperação predomina por toda a parte, manifestando-se a confiança de solver satisfatoriamente a crise.

Foram importados abundantes generos de consumo para os voluntarios.

Declarou-se o estado de guerra, observando-se rigorosamente a lei marcial.

Os voluntarios occuparam os telephones, o deposito de agua para o fornecimento da cidade, a Bolsa, a usina de força electrica e outras dependencias publicas, tomando a seu cargo o funccionamento de todos os serviços locaes.

Acreditase que o levante tenha sido planejado cuidadosamente ha algum tempo e que as intrigas dos russos fizeram estalar o movimento, que tem a sua origem na latente agitação que prevalece nos centros industriaes desde ha muito tempo.

Shanghai, 4 (U. P.) — Devido á agitação promovida pelos estudantes, estão sendo mobilizados todos os estrangeiros em condições de tomar armas, os quaes constituem um contingente de 23.000 praças. Foi enviado um pedido de soccorro a Hongkong.

Londres, 4 (U. P.) — O jornal "The Times" publica um telegramma procedente de Pekin, dizendo que os estudantes realizaram manifestações contra os missionarios. A multidão percorreu as ruas gritando "Abaixo a religião branca de Jesus. Abaixo o imperialismo, senão que soffram o castigo que bem merecem."

Shanghai, 4 (U. P.) — Os chinezes receberam ordem hontem de não sair de suas casas depois do anoitecer. As ruas durante toda a noite estiveram brilhantemente illuminadas e patrulhadas por numerosos voluntarios conduzidos em carros blindados.

Roma, 4 (U. P.) — A "United Press" foi semi-officialmente informada de que o governo está seguindo com grande interesse os acontecimentos da China, e já deu ordens aos navios de guerra italianos que se encontram no Extremo Oriente, para cooperarem com as outras potencias para proteger os interesses italianos. O governo pretende seguir uma politica muito rigida para manter o seu prestigio e salvaguardar as propriedades dos seus subditos e a honra da bandeira nacional. As concessões italianas em Tientsin são consideradas da maxima importancia. E' opinião corrente nos meios officiaes de que os tumultos de Shanghai são estimulados pelo bolchevismo.

Pekim, 4 (H.) — O corpo diplomatico estrangeiro entregou ao governo chinez a resposta do protesto que este apresentou a respeito dos acontecimentos de Changhai.

A nota faz uma exposição das circumstancias que justificaram a intervenção da policia estrangeira e diz que a responsabilidade da fuzilaria cabe unicamente aos manifestantes.

O corpo diplomatico conclue declarando esperar que o governo chinez se resolva a adoptar uma attitude conciliadora, afim de se pôr termo ao conflicto.

As ultimas noticias recebidas de Changhai dizem que a policia passou rigorosa busca aos centros communistas, onde apprehendeu folhetos e proclamações de propaganda bolchevista e effectuou numerosas prisões.

Berlim, 4 (H. — O "Berliner Tageblatt", tratando dos acontecimentos que se estão desenrolando em Changhai, na China, dá curso ao boato de que o corpo diplomatico acreditado em Pekim tenciona responder de maneira conciliatoria á nota-protesto do governo chinez.

Occupando-se do mesmo assumpto a "Vossische Zeitung", diz que os commerciantes allemães de Changhai participam dos soccorros mas, de modo nenhum, têm tomado qualquer parte nas medidas militares resolvidas pelas autoridades estrangeiras da concessão internacional.

Paris, 4 (H.) — De accôrdo com as ultimas noticias chegadas a esta capital, sabe-se que se aggravou consideravelmente a situação em Changhai.

A concessão franceza, todavia, ainda não fôra theatro de nenhuma desordem.

Tambem em Cantão os acontecimentos estavam tomando proporções sérias e em Pekim tinha havido uma turbulenta manifestação de dez mil estudantes.

Falleceu, hontem, o celebre astronomo Camille Flammarion

Paris, 4 (U. P.) Falleceu hoje o grande astronomo francez Camille Flammarion.

Com a morte de Camille Flammarion perde a sciencia dos astros um dos seus mais competentes cultores e certamente o mais popular. O nome de Flammarion é conhecido em toda parte, certo devido ao caracter eminentemente popular que elle emprestou sempre á divulgação dos seus estudos e theorias sobre a vida mysteriosa dos paramos celestes, quer em conferencias, quer em livros, dos quaes se salienta a "Astronomia Popular", livro interessante, familiar a todos quantos por dever ou por diletantismo se dedicaram a pesquizas astrologas. Esse trabalho, que se vende, nos "sebos" a preço baratissimo, deu-lhe o premio "Montyon", concedido pela Academia Franceza em 1880.

Dizer por completo da vida de Flammarion não cabe em nota rapida de simples registros de seu passamento.

Já em 1858, com 16 annos apenas de edade, já pertencia no Observatorio de Paris como alumno deastronomia e nessa qualidade fez parte durante quatro annos do Departamento encarregado das longitudes para os calculos do "Conhecimento dos tempos". Ao fim desses quatro annos, em 1862, deixou o Observatorio e se fez conhecido, dando á publicidade o livro "A pluralidade dos mundos habitados". E começou então a collaborar em jornaes e revistas scientificas, como no "Cosmos", onde substituiu o abbade Moigno, e no "Siécle". Ao mesmo tempo fazia as suas celebres conferencias que tanto cairam no goto do publico.

Na sua obsessão de desvendar a vida nos espaços infindos, Flammarion não se contentou com as observações a que se entregara na terra por meio dos apparelhos. Utilisou-se da aerostatica, então bem incipiente, e fez varias ascensões para estudar a direcção das correntes aereas e do estado hygrometrico do ar.

Entre os pontos da sciencia astronomicas que lhe devem estudos interessantes e importantes figura a rotação dos corpos celestes, a proposito da qual escreveu notavel trabalho em que mostra que o movimento da rotação dos planetas é uma applicação da gravitação ás respectivas densidades e é egual ao tempo da revolução de um satellite que circulasse livremente no equador do planeta, multiplicado por um coefficiente de atraza representativo da densidade do corpo planetario. Esse coefficiente de densidade relativa é, ao mesmo tempo para cada planeta a raiz quadrada da relação entre o peso e a força centrifuga.

A bagagem scientifica de Flammarion, que morre aos 83 annos de edade, pois nasceu em 1842, é grande, variadissima e espalhada por todo o mundo não só pela leitura agradavel que proporciona como pela barateza com que é adquirida. Longo seria citar aqui, mesmo as principes.

O vôo de Pinedo

Perth, 4 (H.) — Devido ao máo tempo, o aviador italiano De Pinedo, que faz o "raid" Roma-Melburne-Tokio, foi obrigado a aterrar em Bumbury, ainda na Australia Occidental.

O ministro do Brasil em Haya

Haya, 4 (A. A.) — Chegou a esta capital, acompanhado de sua senhora, o sr. Luiz Guimarães Filho, ministro do Brasil junto ao governo hollandez.

Campeonato Internacional de Xadrez

Marienbad, 4 (U. P.) — Resultados do campeonato internacional de xadrez: Saemisch empatou com Marshall; Spielmann bateu Alechin; Przepiora bateu Thomas; Yates perdeu para Guenfeld e Michell para Niemzowitsch. Rubinstein venceu Janowski e Reti perdeu para Torre; Tartakower adiou o seu "match" com Opocensky.

Contra a lei das pensões

Buenos Aires, 4 (U. P.) — Esta tarde, milhares de empregados e patrões das industrias, commercio e navegação gizeram uma grande demonstração contra a lei das pensões. Os manifestantes formaram em parada deante do edificio do Congresso Nacional, onde uma delegação apresentou um memorial pedindo a revogação ou reforma da lei impugnada. Não houve nenhum incidente desagradavel.

O aviador De Pinedo vae atravessar o Pacifico

Roma, 4 (U. P.) — Sabe-se que o aviador italiano De Pinedo, logo que chegar a Tokio, continuará o seu *raid* através do Pacifico, tentando completar a viagem aerea em redor do mundo.

A situação em Marrocos

Os effectivos de Abd-el-Krim sobem a 25 mil homens

Madrid, 4 (U. P.) — (Official) — Annuncia-se de Marrocos que os effectivos das tropas de Abd-el-Krim sobem a vinte e cinco mil homens, além de fortes contingentes de reservas que esperam a sua vez para entrar em acção.

Na zona franceza prohibiu-se a circulação de todos os jornaes arabes.

Madrid, 4 (U. P.) — O directorio militar organizou grandes festas para celebrar o licenciamento dos soldados que concluiram o tempo do serviço. Esses desfilarão em fardamento de gala deante da bandeira nacional. Será premiado o soldado que teve melhor procedimento na caserna. Esses actos serão assistidos pelas altas autoridades civis e militares.

Casa Blanca, Marrocos, 4 (U. P.) — Um communicado official publicado hontem, diz que as tribus que habitam o oeste de Ruona, invadiram os territorios dos mouros amigos dos francezes, incendiando diversas aldeias, mas foram obrigados a recuar.

Fez, 4 (U. P.) — Nos recentes combates de Bibane foi observado nas fileiras dos riffenhos um mysterioso regimento de europeus vestindo roupa kaki.

Acredita-se que se trata de aventureiros e desertores da legião estrangeira franceza, que não foram capturados.

Madrid, 4 (U. P.)—O jornal "La Libertá", num artigo escripto sobre a situação de Marrocos, confessa que Abd-el-Krim se acha no seu momento de maior pujança, alentado pelo apoio que lhe dão os orientaes. Considera prejudicial a celebração de um pacto com o caudilho mouro, pois isso equivaleria a reconhecer a sua autoridade. O jornal lembra as palavras do marechal Lyautey, affirmando que o chefe mouro é rebelde e por isso deve ser reduzido pela força.

Paris, 4 (H.) — O ministro de estrangeiros recebeu em conferencia o embaixador de Hespanha nesta capital, sr. Quinones de Leon.

Annuncia-se, a esse respeito, que vão em bom caminho as negociações entre a França e a Hespanha acerca de Marrocos, especialmente no que concerne á delimitação da zona hespanhola e á vigilancia mais extricta possivel sobre os contrabandos de armas.

MUSSOLINI QUER RECONCILIAR A OPPOSIÇÃO AVENTISTA COM O FASCISMO

Roma, 4 (U. P.) — Consta que o poeta Gabriel d'Annunzio enviou uma mensagem ao senador Albertini, proprietario do "Corriere de la Sera", por um portador de sua confiança, no mesmo dia em que o presidente Mussolini deixou Gardone.

Acredita-se que a mensagem de Gabriel d'Annunzio é uma tentativa para pôr termo á discordia existente entre Mussolini e Albertini, pedindo a este para entrar em accôrdo com o Fascismo.

O senador Albertini é considerado como o espirito propulsor da opposição ao presidente do Conselho, opposição cujo movimento inicial se originou daquella discordia e que tem assumido algumas vezes aspectos graves. O "Corriere de la Sera", tem sido mesmo frequentemente o alvo dos ataques verbaes dos fascistas.

Praticamente, os aventinistas reconhecem que foram derrotados nas suas tacticas de abstenção parlamentar durante um anno inteiro, e supportam de bom grádo a possibilidade de regosijarem-se os fascistas com vêl-os comparecer de novo ás sessões da Camara. Demais os aventinistas estão divididos sem esperança sobre numerosos pontos de vista quanto á maneira de celebrar-se o jubileu do rei Victor Manuel. Alguns se mostram favoraveis á renuncia dos respectivos mandatos, outros preferem voltar á Camara para participar da commemoração geral.

Diariamente realizam-se reuniões aventinistas, sem que cheguem a estabelecer um programma de acção determinado, o que torna os fascistas mais indifferentes.

De outra parte a ameaça de participarem os fascistas da commemoração de Matteotti perturba a opposição. O deputado Casertano exige que se faça antes a commemoração fóra do Parlamento.

Todos os deputados fascistas estarão presentes em Roma quando os aventinistas tiverem de commemorar o assassinio do secretario geral do Partido Socialista.

A EXPEDIÇÃO AMUNDSEN

Continua a falta de noticias do grande explorador

Oslo, 4 (U. P.) — A Estação Naval de Horten está preparando activamente a expedição em soccorro de Amundsen, constituida por dois monoplanos, que farão hoje vôos de ensaio se as condições atmosphericas permittirem. Esses apparelhos serão embarcados para Spitzbergen no proximo sabbado, a bordo de um vapor carvoeiro.

Foi agora alvitrado o preparo de aeroplanos norueguezes providos de telegrapria sem fio, afim de patrulharem as praias geladas de Spitzbergen e a costa oriental da Groenlandia, emquanto a expedição de Charcot fará o patrulhamento desde a costa oriental da Groenlandia até Columbia e Etah.

Florença, 4 (U. P.) —A morte do millionario Ellsworth, pae de Lincoln Ellsworth que acompanha a expedição Amundsen ao Polo, está sendo attribuida á grande commoção proveniente da falta de noticias dos expedicionarios.

O fallecimento do sr. Ellsworth verificou-se na Villa Palmieri, occupada outr'ora pela rainha Victoria e considerada a mais bella propriedade da Italia. O sr. Ellsworth tinha setenta e seis annos de edade e foi um dos principaes fornecedores do dinheiro para a expedição Amundsen.

O novo embaixador inglez nesta capital

Buenos Aires, 4 (A. A.) — "La Nacion", noticiando a nomeação de sir Beilby Francis Alston para o elevado posto de embaixador da Grã-Bretanha junto ao governo brasileiro, faz elogiosas referencias á sua personalidade de real valor, recordando que, de 1896 a 1897, sir Beilby Alston foi 2° secretario e encarregado de negocios em Buenos Aires.

Sir Beilby Francis Alston, cavalheiro commandante de São Miguel e São Jorge, desde 1920, nasceu em 8 de outubro de 1868. Segundo filho do fallecido sir Francis Alston, cavalheiro de S. Miguel e São Jorge, desposou a senhorita Hilda, filha do fallecido major-general Robert Gream, de cujo matrimonio houve um filho e uma filha.

A sua educação fez-se com mestres particulares e em varios logares. Em 1895, era 3° secretario interino no serviço diplomatico em Copenhague; secretario dos plenipotenciarios inglezes na Conferencia de Paris, em 1896; de 1896 a 1897, 2° secretario interino e encarregado de negocios em Buenos Aires; secretario dos representantes inglezes na Conferencia do Assucar em Bruxellas, nos annos de 1898, 1901 e 1902; addido aos representantes estrangeiros na coroação do rei Eduardo VII, em 1902; addido ao principe Tsaisuun, da China, em sua missão na Inglaterra, em 1909, e do principe Tsai-Chen, representante do imperador da China na coroação do rei Jorge V, em 1911; ajudante de ordens do principe e da princeza Alexandre de Teck na coroação do rei Vajiravudh, de Sião, em Bangkok (dezembro de 1911); conselheiro da legação de sua magestade e encarregado de negocios em Pekin, em 1913, e de 1916 a 1917; alto commissario na Siberia, de 1918 a 1919.

Ministro plenipotenciario em Tokio, de 1919 a 1920.

Actualmente, ministro plenipotenciario junto ao governo argentino.

Tem as seguintes ordens: Grande Cruz do Duplo Dragão (da China), 1919; Commandante do Elephante Branco (de Sião), 1911.

Jornaes chilenos, communistas impedidos de circular

Santiago, 4 (A. A.) — Communicações recebidas de Iquique dizem que foram impedidos de circular os jornaes communistas "El Despertar" e "El Surco", publicações consideradas subversivas.

Esses despachos noticiam ainda a prisão de 30 agitadores, que foram embarcados para o sul, no navio "Mapscho".

Serviço aereo entre os paizes do sul e do centro da America

Berlim, 4 (U. P.) A casa Junkers, constructora dos celebres areoplanos do mesmo nome está preparando para emprehendimento de um serviço aereo entre os paizes do centro e do sul da America.

Em conversa com a United Press, os directores dessa empresa exprimiram a confiança de que um futuro proximo todo o continente americano estaria ligado pelas communicações aereas e o centro e o sul da America, mais tarde estabeleceriam os mesmos serviços de aeroplanos com a Europa.

PELO MUNDO

ALLEMANHA

O embaixador inglez lord d'Abernon entregou ao chanceller Leuther a nota alliada a respeito da questão do desarmamento.

CHINA

A situação de Changai é de calma apparente. A greve, porem, alastra-se cada vez mais.

INGLATERRA

O embaixador Gurgel do Amaral partiu, a bordo do "Magestic", para assumir o seu posto em Washington.

MEXICO

O dr. Nascimento Silva, embaixador do Brasil, regressou de Cuba, onde fôra representar nosso paiz na posse do presidente Geraldo Machado.

Os fascistas aggrediram o consul americano em Livorno

Roma, 4 (U. P.) Os fascistas que se reuniram em Livorno a 24 de maio para commemorar a entrada da Italia na grande guerra atacaram e espancaram o sr. Franklin Gowen, consul americano interino, até deixal-o sem sentidos.

Motivou a aggressão o facto de haver passado o sr. Gowen na praça em que se realizavam ceremonias civicas e não ter tirado o chapéo. Os camisa-pretas deixaram o consul dos Estados Unidos estirado na rua, até que a policia o reconheceu e transportou para o hospital. O sr. Gowen tentou explicar sua identidade e defender-se, mas nada lhe valeu contra a exaltação dos fascistas. O prefeito de Livorno e as autoridades fascistas apresentaram muitas desculpas ao offendido. Diz-se que os governos de Washington e Roma concordaram em guardar silencio sobre esse incidente.

Queriam dynamitar o trem de Affonso XIII

Hendaya, Hespanha, 4 (U. P.) A policia de Barcelona descobre um complot para fazer voar o trem real no regresso a Madrid. As autoridades varejaram o centro de Excursionistas e encontraram armas, pilhas electricas e um grande torpedo que se destinava a fazer voar o comboio no tunnel de Garras, em cujas immediações foi descoberto uma cabana contendo pilhas electricas para fazer explodir o torpedo. Foram presos dez individuos, alguns dos quaes estudantes de engenharia e pharmacia.

A taxa de desconto dos bancos italianos

Roma, 4 (U. P.) Os bancos italianos, resolveram elevar a taxa do desconto de seis para seis e meio por cento.

Parede operaria

Lisboa, 4 (U. P.) O operariado continua parcialmente inactivo. Os jornaes não foram publicados hoje apparecendo apenas "O Seculo" e "Diario de Noticias".

O governo ordenou a prisão dos dirigentes da parede.

Os funeraes de Guitry

Paris, 4 (H.) Realizaram-se hoje os funeraes de Lucien Guitry, os quaes constituiram notavel demonstração da popularidade e do justo conceito em que era tido o illustre actor francez.

No acompanhamento do feretro ao cemiterio viam-se representados os elementos officiaes, o Parlamento, todo o mundo intellectual de Paris, varias associações artisticas e muito povo. O corpo diplomatico acreditado em Paris tambem compareceu, notando-se principalmente a presença do embaixador Souza Dantas em companhia de altos funccionarios da Embaixada do Brasil.

O jubileu do reinado de Victor Manuel

Roma, 4 (A. A.)—Será observado o seguinte ceremonial no cortejo que no dia 7 do corrente, irá apresentar saudações a s. m. o rei Victor Manoel, por motivo da passagem do 25° anniversario do seu governo.

O cortejo, que promette revestir-se de imponente brilhantismo, será precedido pelo sr. Benito Mussoline, presidente e todos os membros do ministerio, seguindo-se os cavalleiros da "Annunciata", marechaes, generaes, almirantes, altas dignidades do reino, os "Medalha de Ouro", politicos, clero, autoridades e demais pessoas que o desejarem.

O novo gabinete belga

Bruxelas, 4 (U. P.) — Os liberaes resolveram hoje não apoiar o governo formado pelo sr. Poullet.

O corpo de Matteotti

Rovigo, 4 (U. P.) — O corpo do deputado Matteotti, que se achava depositado no jazigo da familia nesta cidade, foi transportado para o cemiterio de Frapoline e enterrado definitivamente em um carneiro commum.

DOLOROSA ESPECTATIVA!

Atrazados nos seus vencimentos, cheios de privações num gesto de supremo desespero, os funcionarios municipaes interrompem os seus trabalhos e resolvem dirigir-se ao sr. Alaor Prata

As palavras da ultima mensagem ainda mais augmentaram as afflicções dos serventuarios da Prefeitura

O governador da cidade, ouvindo-os, fez-lhes promessas, que não os satisfizeram, no emtanto!

Os funccionarios municipaes, depois de terem deixado o gabinete do prefeito. Ao lado, o sr. Alaor Prata

Era de esperar o movimento esboçado, hontem, na Prefeitura Municipal. A situação desoladora de grande angustia, de verdadeira miseria, pode-se dizer, que vem atravessando o funccionalismo municipal, fazia prever uma attitude de reacção inevitavel e de consequencias bem desagradaveis, e que, felizmente, não se consummou, mas que se conserva, numa dolorosa expectativa.

Com os seus vencimentos atrazados de tres e mais mezes, escorchados pela agiotagem, que campea impunemente pelos corredores da Prefeitura, o funccionalismo municipal ia se deixando embair pelas promessas do governador da cidade, certo de que, mais dia menos dia, a situação tomaria rumo melhor e os pagamentos seriam feitos, senão em dia, pelo menos de modo a lhes facilitar os compromissos assumidos, numa quadra tão afflictiva como a que atravessamos. Mas, ao contrario do que se prometteu aos empregados municipaes, difficuldades de toda ordem se lhes tem creado, quer quanto aos pagamentos de ordenados vencidos, quer ao recebimento dos augmentos consignados em lei, da tabella Lyra, compromisso esse que morosamente a Prefeitura está cumprindo e isso mesmo em apolices para esse fim emittidas. Resignadamente, o funccionalismo esperava pelos melhores dias, que não chegavam. As apolices da tabella Lyra eram pagas por secções, de preferencia as de reduzido numero de funccionarios e essa medida parou, quando chegou aos funccionarios da Directoria Geral de Assistencia e não titulados da Directoria de Arborização e Jardins. Os funccionarios de menor categoria não merecem, sequer, a attenção dos magnatas da Prefeitura. Para estes não ha atrazos, não ha agiotas e nem a Sociedade Beneficente dos Empregados Municipaes os explora com os rapidos. O Montepio Municipal attende-os a toda hora, emquanto os funccionarios de categorias inferiores soffrem as maiores torturas, sendo os guichets do Montepio fechados para elles.

Taes factos foram pouco a pouco irritando e o desanimo surgiu afinal, com a declaração do prefeito, contida na ultima mensagem e que para aqui trasladamos:

"Não deve causar extranhesa, por isso, que ainda no anno passado a Prefeitura se visse em sérias difficuldades para satisfazer com pontualidade as suas obrigações contractuaes.

Sem embargo, não faltou que achasse gosto ou tivesse interesse em espalhar o contrario. Quando a administração municipal não media esforços para resguardar os melindres do seu credito externo e para o manter immaculado, se via *obrigada a não ter em dia o pagamento dos seus servidores*, constrangida, assim, a fazel-os participar dos sacrificios que o momento impunha, houve espiritos bastante perversos, ou bastante levianos, em qualquer caso bastante indifferentes ao soffrimento alheio, que inventaram e assoalharam os mais absurdos boatos, segundo os quaes, ora a Prefeitura tinha soccorrido com elevadas quantias o Thesouro Nacional; ora tinha levado a effeito, para municipae pagamentos no estrangeiro operações de credito que haviam redundado em prejuizo de milhares de contos; ora, finalmente, tinha depositado dinheiro no Banco do Brasil, ou em não sei que outro banco, e desse dinheiro não queria lançar mão, simplesmente para evitar, por esse meio indigno, o pagamento da gratificação extraordinaria devida ao funccionalismo.

Nenhum fundamento teve nunca qualquer dessas affirmativas, que aliás só podiam ser improvisadas por quem teimasse em não querer sentir a angustiosa realidade do que occorria.

A despeza realizada, que, como se viu, ascendeu a .... 129.551:903$384, foi assim escripturada:

Pessoal. . .	53.932:368$536
Material. .	75.919:535$250

Da somma attribuindo á despeza com material, da qual se acha paga a importancia de .... 0.694:984$231, a parte correspondente aos serviços da divida municipal, fundada, póde ser assim desdobrada:

Amortização e juros da divida externa . . .	36.834:607$552
Amortização e juros da divida interna . . .	18.349:338$184

Posso adeantar-vos, srs. intendentes, que no exercicio corrente já havia sido arrecadada, *até 14 de abril ultimo*, data em que expirou o praso concedido para o pagamento dos impostos, a importancia da 59.461:164$822, que, no mesmo periodo, nunca foi egualada. Mas, é preciso que vos diga, *tambem, que pouco depois, em maio, já a Prefeitura era obrigada a annunciar morosamente as folhas de pagamento de pessoal referentes a abril, não sendo de prever que as difficuldades diminuam, mais para adeante*. E' de esperar que o *funccionalismo ainda soffra este anno com a impontualidade* de pagamentos, por mais que a administração se esforce como sempre o fez, para o tirar dessa contingencia, que a ninguem póde causar senão tristeza"

EXPLORAÇÕES QUE REVOLTAM

Na tragica espectativa de maiores soffrimentos, deante da ameaça que lhes peza de curtir ainda todo este anno sem os vencimentos em dia, accossados pelos fornecedores, faltando-lhes o pão, a luz que a Light impiedosa corta; extorquidos pelos agiotas que uma circular do Prefeito prohibindo a permanencia delles nos corredores da Municipalidade, não amedrontou, gozando da protecção mesmo de funccionarios de alta categoria, era já de esperar que deante de tão tristes circunstancias o funccionalismo municipal resolvesse uma attitude qualqquer.

E hontem, quem, durante o dia, andasse pelos corredores da Prefeitura, havia de notar o desanimo estampado em todas as physionomias, a attitude de desespero que ainda mais sobresaia nos funccionarios da Instrucção Publica, no professorado, principalmente, mal remunerado e a quem são exigidos maiores sacrificios no cumprimento dos deveres.

As apolices da Tabella Lyra são negociadas com o abatimento de 30 °|° pela agiotagem. Os rapidos do Monte Pio explorados por um senhor Eduardo Pinto de Faria, que tem escriptorio á rua da Quitanda n. 63 e que empresta dinheiro a funccionarios com juros de 10 °|° por curto, mediante o endosso previo do sr. Djalma de Goyaz, gerente da Sociedade Beneficente dos Empregados Municipaes.

Esta sociedade cobra de cada rapido juros de 33|4, e o Monte Pio 3 1|4, ao todo 17 °|° por cento ao mez! E o que ainda mais revolta é o facto da sociedade não empregar capital algum e exigir semelhantes juros, tendo já, ao que nos informam, emprestado 150 contos!

Saberá o Prefeito de tudo isso? Emprestará o director de Fazenda o seu consentimento a semelhante extorsão?

Por sua vez a morosidade do sr. Geremario Dantas em emprestar a sua assignatura nas apolices da Tabella Lyra concorre tambem para o estado de miseria a que se vê reduzido o funccionalismo municipal.

UMA RESOLUÇÇO SUPREMA

O oborrecimento profundo que se notava, durante o dia, em todos os funccionarios, teve a sua explosão á tarde, quando, ás 2 horas, resolveram uma attitude definitiva: uma commissão seria escolhida e se entenderia, sem demora com o Prefeito. Tudo foi feito debaixo de ordem, sem haver para isso, nenhum entendimento previo.

O Prefeito chegava e uma commissão foi logo escolhida para se entender com s. ex.

Foram escolhidos para ella os srs. da Fazenda; Moacyr de Noronha Santos, 4° escripturario da mesma directoria e dr. Herondino de Sá, 1° official da directoria do Patrimonio. Emquanto a commissão se entendia com o governador da cidade, os funccionarios enchiam os corredores e aguardavam, com anciedade uma solução do sr. Alaor Prata, para então se definirem.

A COMMISSÃO E' RECEBIDA PELO PREFEITO

Em nome dos seus companheiros o sr. Moacyr de Noronha Santos solicitou do sr. Francisco Jardim uma audiencia do Prefeito. A commissão foi immediatamente recebida. O dr. Herondino de Sá fallou em nome do funccionalismo e o fez nestes termos:

"Sr. Prefeito — Acabo neste instante de ser, por acclamação da maioria do funccionalismo municipal, o interprete das mais justas aspirações dos meus companheiros. Agradeço rendidamente tão elevada, quão immerecida honra; se bem que ella grave e agrave e avulte a responsabilidade que neste instante pesa sobre os meus hombros e que é bem superior ás minhas forças; mas, nem por isso, deixei de acceital-a pela nobre intenção que tiveram.

Sr. Prefeito, o funccionalismo municipal deixando por alguns minutos os seus labores quotidianos, aqui foi vindo com o maior respeito e acatamento, não só a pessoa de V. Ex., como tambem á alta funcção da investidura que V. Ex. exerce.

Assim, permitta V. Ex., que é um espirito educado na escola da sã moral e da democracia, que eu, deixando de lado os vôos da imaginação e os desvaneios da literatura, pois que sou o mais obscuro servidor desta casa, entre no assumpto.

A crise financeiro-economica que, de ha annos, vem avassallando o mundo, fez-se sentir accentuadamente na nossa cara patria, criando difficuldades extremas a aquelles que tão sómente vivem dos seus vencimentos, pois iniciando-se o expediente ás 11 e terminando ás 16 horas, não pódem, de fórma alguma, se entregar a outro ramo de actividade.

Na velha Europa, onde as organizações sociaes protegem, de certo modo, o funccionalismo, destacando-o das outras classes afortunadas, vive elle com mais modestia, adaptando-se ao meio.

Mas no Brasil, onde nos confundimos com os demais, temos que arcar com responsabilidades bem serias, não só para prover ás nossas familias do restricto, porém necessario, como ainda para comparecermos modestamente ao serviço. Ademais, temos filhos a educar afim de que mais tarde possam ser bons servidores da patria, pois

(Continúa na 2ª pagina)

Vida economica

O BRASIL E O PETROLEO

O engenheiro Badesco Dutza, que esteve durante longo tempo em estudos das regiões da Bahia, Pernambuco, Sergipe e Alagôas, declarou que sómente nestes 4 Estados constatou 35 campos petroliferos perfazendo uma área approximada de 25.000 kilometros quadrados, equivalentes á area dos campos petroliferos da Russia, Gallicia, Rumania e Indias Hollandezas.

Sómente as ilhas Tinharé e Boipeba, juntamente com a Cova da Onça, na Bahia, poderão futuramente produzir mais petroleo que a Rumania. Os schistos betuminosos, apresentando póros de mais de 30 °|° de materia oleosa, revelaram a presença de petroleo puro.

Egualmente em todo o Amazonas existe petroleo em grande abundancia, acreditando que o Maranhão, Parahyba e outros tambem possuam muito petroleo. Tambem os Estados do Sul nas suas bacias carboniferas possuem o petroleo.

O Brasil conta uma área petrolifera de duzentos mil kilometros quadrados, que lhe assegurarão o primeiro logar no mundo petrolifero. Em 10 annos, o Brasil poderá ter uma producção média de seiscentos milhões de barris de petroleo e seus sub-productos ou seja mais que a producção mundial, excepção do golpho da Persia.

PLANTAÇÃO DE EUCALYPTUS

Bem poucos ... lavradores que conhecem as grandes vantagens do cultivo do eucalyptus em zonas devastadas, onde elles poderão substituir com vantagem qualquer madeira que o fogo tenha devastado por ignorancia ou imprevidencia, sendo assim valioso reproduzir aqui os principaes ensinamentos para a sua cultura.

Clima — Originarios, na sua maioria, da Australia, os eucalyptus vegetam e prosperam em quasi todos os climas.

Variedades — São em grande numero as variedades de eucalyptus, mas está bem verificado pela pratica que as melhores para um fim geral, como fornecedora de madeira, precoce, resistente, servindo para lenha e construcções de casas, cercas para esteios de curraes ou de habitações, portaes, taboas, porteiras, portas e janellas, são em primeiro logar, a variedade *robusta* e depois as denominadas *globulus* e *rostrata*, que o fazendeiro poderá plantar com confiança, na certeza de conseguir optimas essencias florestaes, de muito valor nas fazendas.

Terreno — O logar para se fazer a plantação pode ser em qualquer terreno, com excepção apenas do que tem muita pedra ou rocha, onde o eucalyptus não poderá firmar sua raizes.

Plantação — Arranja-se caixões largos e rasos, com boa terra cultivada, que deverão ficar abrigados em barracão ou rancho aberto, bem ventilado, ao abrigo dos temporaes e do forte do sol. No mez de Junho (época que atravessamos) espalha-se as sementes na terra desses caixões, cobrindo-as ligeiramente com areia peneirada. Os caixões serão irrigados diariamente como hortaliças. Quatro mezes depois de semeado, quando as plantinhas tiverem de 20 a 40 centimetros de altura, faz-se a transplantação para as covas definitivas. As covas serão rasas, de forma a encobrir as raizes e a parte mais membranosa da plantinha, que precisa ficar abrigada, com estacas aos lados contra o sol e as chuvas pezadas.

Mas no fim de algum tempo, quando as plantinhas tiverem firme do sua resistencia no sólo, os tutores ou estacas devem ser arrancadas, para dar ampla liberdade a pentração do ar. Na época das transplantações carrega-se os caixões para o logar das covas, facilitando o serviço do transplante, que deve ser feito em dias de chuva ou encoberto, estando as covas molhadas. Algumas das plantinhas podem não resistir á transplantação, sendo conveniente possuir mais caixões com mudas para substituir as que morrerem, o que será em parcella diminuta.

O eucalyptus requer muito ar para se desenvolver bem. Nos logares onde tem de ser plantado como essencia florestal, deve ficar na distancia de 4 metros, entre cada cova, podendo-se diminuir a mesma para tres metros, nas terras ruins, ordinarias.

Venda de Reclame

durante os dias 1 a 15 de Junho

1 sabonete para banho **HERMANNY** (peso 130 grams.) — Rs. 1$200

1 pacote de laminas **GILLETTE** legitimas (10 laminas) — Rs. 8$600

CASA HERMANNY — Rua Gonçalves Dias, 54 (2864)

AS ORIGINALIDADES AMERICANAS

Um banco destinado á rehabilitação dos que cumpriram penas

(*Para o "Correio"*)

Seattle (Estado de Washington), maio — Um philantropo e industrial desta cidade teve ha pouco a idéa de pôr de parte quinhentos dollars com o fim de esabelecer um fundo de emprestimo para os individuos que, depois de haverem cumprido pena, se sentissem desejosos de rehabilitar-se pelo trabalho. O dinheiro seria dado em emprestimo sem outra garantia senão a palavra do interessado e seria pagavel em 30 dias. A pessoa encarregada de resolver sobre a conveniencia ou inconveniencia do emprestimo era o sr. O. C. Dalton, juiz de paz.

Os ex-réos que chegagram ás portas do originalissimo banco receberam que variavam entre 2 a 20 dollars. Depois de haver distribuido quasi todo o capital, só um resgate foi feito, na importancia de 2 dollars. Dentre os outros devedores, dois voltaram a pedir prorogação e todos os demais desappareceram sem dizer palavra.

— Parecia uma boa idéa essa de ajudar o decaido e salvar as almas descarriladas — disse o juiz Dalton. Mas — que diabo! — as almas não querem salvar-se, e, neste caso, o que havia a fazer era salvar o que ainda restava do banco!

A volta á circulação, na Africa do Sul, das moedas de ouro

(*Para o Correio*)

Johannesburg, (Africa do Sul), abril — Nota-se uma grande satisfação da parte dos naturaes, devido ao facto de haver sido ordenada a volta á circulação das moedas de ouro, que elles costumam usar como ornamento. Essa alteração no meio circulante não foi, porém, bem recebida pelo publico em geral, que já estava habituado com o papel moeda.

Varias das grandes companhias mineiras já haviam adoptado as moedas de ouro, em antecipação á ordem official que, na Africa do Sul, começará a vigorar desde 1 de julho. Mais de 600.000 soberanos foram espalhados em pagamento aos operarios.

Muitas pessoas entretanto, consideram preferivel o papel ao ouro, porque as moedas são muito faceis de perder, além de pesarem demasiado no bolso.

Justamente o contrario passa-se com os naturaes, que, como vem sendo seu habito desde ha muitos annos, fazem das moedas de ouro as suas joias, sendo que as excedentes que conseguem são por elles enterradas no chão de suas cabanas. Depois, elles tambem verificaram que as formigas brancas lhes comem as cedulas.

CRESCE O TRAFEGO NO CANAL DE KIEL

(*Para o Correio*)

Berlim, maio — A trafego pelo canal de Kiel, o anno passado, foi muito além do triplo do movimento verificado depois que terminou a guerra mundial. Além disso, o total da tonelagem ultrapassou o de 1913. Por essa época, atravessaram o canal 53.382 navios com a tonelagem total le 10.349.929. O numero de navios de 1918 foi de 15.929, com 4. 720.000 toneladas.

Em 1924, a tonelagem subiu a 13.434.162, distribuidos por 42.373 navios.

O Conselho Executivo da Liga das Nações

Paris, 4 (H.) — Annuncia-se que o ministro de Estrangeiros, sr. Briand, partirá domingo para Genebra, afim de assistir á reunião do Conselho Executivo da Liga das Nações.

Accrescenta-se que o sr. Briand se avistará naquella cidade suissa com o ministro do Foreign Office, sr. Chamberlain, com o titular das Relações Exteriores da Tchecoslovaquia, sr. Benes, e com o sr. Tchitcherin, commissario dos negocios estrangeiros do governo dos Soviets.

Conselho Municipal

Com a eleição do 1º secretario ficou completa a mesa

O Conselho Municipal realizou hontem nova sessão, com o concurso de 13 intendentes, sob a presidencia do sr. Henrique Lagden, vice-presidente.

Depois da leitura da acta anterior e do despacho do expediente, os trabalhos foram convertidos em collegio eleitoral para o preenchimento do cargo de 1º secretario. O resultado apurado foi o seguinte: sr. Pache de Faria 10 votos; sr. Mario Piragibe 2 e uma cedula em branco. Passou-se depois á eleição das commissões permanentes; tendo porém, o sr. Candido Pessoa protestado contra o procedimento do sr. Pache de Faria, que desenvolveu grande cabala, distribuindo chapas até com os nomes dos que deviam ser os presidentes, alguns intendentes abandonaram o recinto, não dando numero para a otação. A eleição ficou adiada ainda uma vez.

Proseguindo os trabalhos, usou da palavro o sr. Ernesto Garcez para congratular-se com os seus collegas, por ter sido attendido o seu appello ao presidente da Republica, para ser posto em liberdade o intendente Edgard Teixeira, que estava ha muitos dias detido pela policia.

O sr. F. Laginestra, que falou em seguida, fez uma declaração do seu voto: no caso da eleição do 1º secretario, mantivera o seu voto contrario ao eleito. O sr. Pache de Faria agradeceu aos collegas que ainda uma vez acclamaram o seu nome e lhe deram ganho de causa.

Seguiu-se a discussão de um parecer da commissão de Justiça indeferindo o requerimento em que as inspectoras do Instituto Orsina da Fonseca pedem para os seus vencimentos serem equiparados ás inspectoras de outros estabelecimentos de ensino.

Tomaram parte na discussão os srs. Mario Piragibe e Baptista Pereira, em sentido favoravel e o sr. Alberto Beaumont que o combateu. Esse parecer deixou tambem de ser votado por falta de numero. A sessão foi encerrada logo depois.

Em ruinas a egreja de Irajá

Um appello ao povo carioca

Mais uma obra colonial, authentica, se acha ameaçada de ruir. Trata-se da velha egreja de Irajá, tão cheia de tradições. E' essa uma noticia que por certo confrangerá profundamente a alma de nosso povo, cujos sentimentos catholicos se não tem cansado de demonstrar.

Os reparos de que carece esse velho templo, são grandes e urgentes. A sua administração, por si só, não poderá impedir a sua ruina. Não dispõe de recursos necessarios. E isso porque se desligaram 19 matrizes. Dahi, o vigario de Irajá appellar para os sentimentos altruistas de nosso povo, que, com certeza, como sempre não recusará seu obulo para uma obra tão nobre e alevantada. Qualquer donativo poderá ser enviado directamente áquelle vigario ou á gerencia do "Correio da Manhã", que lhe dará o conveniente destino.

Machinas para Lavoura as de mais proveito e economia — Na Fundição Indigena. (11736)

Sociedade Brasileira de Direito Internacional

A Sociedade Brasileira de Direito Internacional realiza hoje, ás 5 horas da tarde, em uma das salas do Instituto Historico, a sua primeira assembléa geral deste anno.

Para esta assembléa são convidados os membros titulares, fundadores e associados.

Um dos fins da reunião é a eleição para preenchimento de vagas de membros titulares, do Conselho de Administração e da representação do Instituto Americano de Direito Internacional de Washington.

Além disso, será discutido o programma de trabalhos do corrente anno, entre os quaes avulta a Codificação do Direito Internacional Americano, para o que se reunirá no Brasil a Junta de Jurisconsultos Americanos, conforme deliberou a 5ª Conferencia Pan-Americana de Santiago.

Para ler no bonde

PEQUENOS DEFEITOS

Não compro bilhetes de rifa, systematicamente. Sou muito infeliz com esse genero de loteria. E a razão é a seguinte: a todo mundo esses bilhetes saem brancos; a mim, pelo contrario, saem sempre premiados. E' um inferno. Já certa vez tirei uma vacca hollandeza, dando 15 litros de leite por dia (eu que moro num segundo andar no centro da cidade); de outra ganhei uma machina Singer com sete gavetinhas de puxadores metalicos (eu que durmo numa cama de solteiro)...

Faço favor a um amigo e arranjo, logo, uma encrenca dos diabos, para o resto da minha vida.

Meus collegas cá da casa têm bem na memoria a historia de um celebre macaco, quasi do tamanho do senador Antonio Freire, que foi o premio de uma rifa passada pelo meu amigo Spinelli.

Não fosse o pintor Helios Seelinger, esse bohemio incorrigivel que já por estas columnas appareceu na historia do cristal baccarat, e ainda hoje andaria com o bicho ás costas.

Foi Helios, quem, com os seus imprevistos loucos, salvou a situação de embaraço em que me achava, embebedando o simio com ether e vendendo-o a um inglez que pelo nosso porto passava num navio da Royal Mail.

Dizem, (que eu não assisti, felizmente, a essa blague audaciosa) que o inglez, deante das proporções avantajadas do animal, só perguntava, com muito empenho, ao Helios:

— Mas o bicho é mesmo manso? Não morde?

— Mansissimo, affirmava o pintor, mettendo os dedos grossos pelas narinas dilatadas daquella fêra entorpecida e molle pelo ether.

E o remorso que me ficou ao saber que o infeliz e excentrico inglez partira trancado com o mono terrivel, na sua cabine de luxo, a divertir-se, talvez, mettendo-lhe os dedos pelo nariz e por aquella bocca que não havia de lhe dar beijos, quando, barra fóra, lhe cessasse o effeito do narcotico?

Horror!

Pois hontem appareceu nesta redacção um desses furinhas de jornal, desses que vivem, todas as noites, a nos pedir a publicação de anniversarios, cartas de empregos, entradas de theatro e que não se esquecem, nunca, de empurrar, de quando em quando, a sua rifinha.

Ao ver os bilhetes na mão do homem, recusei. Contei-lhe, até, a historia do macaco.

O homem, porém, era teimoso. Tirou do bolso uma caixinha côr de rosa, abriu-a, e tentou seduzir-me:

— Veja. E' um relogio de prata, mas de primeira. Boa marca. Quasi novo. E, arrancando-o da caixa:

— Apenas, com um pequenino defeito.

Num dos bilhetes que ficara sobre a minha mesa, eu pude ler, na verdade, essa coisa perfeitamente explicada: "Rifa de um relogio Venus, com um pequeno defeito".

— E esse defeito? perguntei eu, já disposto a dar os dois mil réis do bilhete para rasgal-o, em seguida.

— Insignificante, volveu-me o homem, sincero: E' este: — eu dou corda, e elle não anda...

LUIZ

O véo das musulmanas

As musulmanas usarão o véo por obrigação religiosa?

Eis ahi uma pergunta muitas vezes discutida pelos orientalistas. Uns dizem que a prescripção se encontra no Alcorão; outros que, na lei do Propheta, nada indica seja essa medida obrigatoria.

Este accessorio de *toilette* já estava em uso antes de Mahomet, mesmo entre os christãos. Na Syria, as jovens não traziam véo e, em Damasco, as mulheres trazem o rosto a descoberto. O véo que, aliás, tende a desapparecer, sob a influencia das idéas de emancipação, foi talvez imposto por uma questão de decencia para as mulheres... e de segurança para os maridos.

Na época da morte de Mahomet, devido ao grande numero de mulheres que as conquistas do Islam outorgavam aos crentes, estes as tinham em estima mediocre e as excluiam mesmo da Mesquita Sagrada, em certas occasiões. Eram elementos de distracção, e a sua natural leviandade levou os homens a lhes conceder menor liberdade do que lhes dava a lei alcoranica. Assim foi, pois, que elles as obrigaram a só se mostrarem em publico veladas, interpretando, então, no sentido que era mais favoravel a esse uso certos versiculos do Alcorão, em contradicção com outras passagens, donde resulta que o véo é, pelo contrario, prohibido. Durante o *haddji*, ou peregrinação, a mulher não deve encobrir "nem o rosto, nem as mãos", que não fazem parte da "vergonha feminina". Mas a cabelleira está comprehendida entre aquillo que deve ficar occulto, e a menor madeixa que escape do toucado é tida como signal de detestavel facceirice e infracção grave ás regras do culto.

Para as musulmanas que permaneceram fieis ao véo e gozam de muito mais liberdade que muitas européas, querer que ellas o tirem seria feril-as nos seus principios, mais pelo respeito da decencia do que pela tradição religiosa.

Origem da "accolade"

Sob os successores de Carlos Magno armava-se um cavalheiro dando-lhe primeiro um leve tapa com a mão esquerda sobre a face direita do recipiendario; depois, um beijo na face esquerda. Batia-se, em seguida, tres pranchadas no pescoço descoberto, em honra de Deus, de São Miguel e de São Jorge. Chamava-se a essa cerimonia "la colée", donde por deturpação, *l'accolade*.

Na edade-média, o tapa desappareceu dos usos, ficando as pranchadas nas duas espaduas e o abraço em volta do pescoço para armar o novo cavalleiro.

Hoje, parte desse cerimonial desappareceu. Quando um general faz um camarada cavalleiro da Legião de Honra, limita-se a bater com a espada (pranchada) sobre os hombros do galardoado.

As mentiras de Gonzaga

Thomaz Antonio Gonzaga tinha a volupia da mentira. Na tragedia da inconfidencia elle envolveu os seus juizes numa trama subtil de mentiras tão bem urdidas, tão bem architectadas, que até hoje muitos historiadores negam a sua cumplicidade no glorioso crime que foi a conspiração mineira.

Elle dizia aos seus juizes: sou portuguez e, nessa qualidade, como poderia chefiar uma revolução contra o meu paiz? Sou magistrado aos trinta e poucos annos, gozo da confiança do governador e do meu rei, que interesse me moveria a levantar um protesto contra um governo que me cobre de honrarias? Estou em vesperas de me casar com a formosa Marilia, porque haveria eu de trocar a tranquillidade de um futuro que me sorri pelos incertos fructos de uma revolução?

Preso, e naturalmente indignado com o visconde de Barbacena que o encarcerára e o tratava com o maximo rigor, Gonzaga mentia elogiando as virtudes do seu algoz:

Tu vences Barbacena os proprios [Titos,
Nas sans virtudes que no peito [abrigas:
— Não honras tão somente a quem [premeias
Honras a quem castigas.

Poderão objectar que Gonzaga mentia pelo interesse de se ver livre.

Absolutamente não.

Nos seus madrigaes a Marilia elle envolve a sua amada numa gaze de doiradas mentiras perfeitamente inuteis. Simplesmente pelo prazer de fugir á verdade elle pinta, nos seus versos, a sua noiva, ora morena, ora loura:

Vejomos:

Os seus compridos cabellos,
Que sobre as costas ondeam,
São que os de Apollo mais bellos;
Mas de loura côr não são,
Têm a côr da negra noite;
Fazem, Marilia, um composto
Da mais formosa união.

Lizas faces côr de rosa,
Brancos dentes, olhos bellos,
Lindos beiços encarnados,
Pescoço e peitos nevados
Negros e finos cabellos.

Mas logo depois, em outra estrophe, pinta Marilia loura como um trigal:

A minha Marilia quanto
A natureza não deve!
Tem divino rosto
E tem mãos de neve,
Si mostra na face o gosto
Ri-se, Marilia, contente;

Si canto, canta commigo,
E apenas triste me sente
Limpa os olhos com as tranças
Do fino cabello louro;
A minha Marilia vale,
Vale mais do que um Thesouro!

A historia affirma que Marilia era morena de cabellos pretos. Por que elle a pintaria loura? Simplesmente pelo prazer de mentir.

Ci Gonzaga não fosse um grande poeta, poderiamos pensar que as operturas da rima, em "ouro" o tivesem obrigado a fugir da verdade, como o poeta hespanhol:

Murióse el cigarron, tendió suas [ancas
Y cargaron con el hormigas blancas:
Fuerza del consonante, á lo que [obligas
Que haces que sean blancas las [hormigas

Já disse alguem que o poeta só é responsavel pela metade do que diz, a outra metade vae por conta da rima. Mas essa regra só se refere aos máos versejadores, não aproveita a Gonzaga.

Outra mentira inutil do poeta conspirador: Quando realizava o seu casamento, em Moçambique com a ricaça Julia na de Mascarenhas lhe foi perguntado si, em qualquer parte, fôra noivo. Gonzaga, imperturbavel, respondeu que em "parte alguma déra palavra de casamento a alguem."

Tantas petas pregou a namorado que Marilia tambem aprendeu a mentir.

Ella affirmou em versos:

Si para nunca mais voltar ás Minas
Te partisses sem mim! ah! nesse [dia
A tam cruel aurencia
Triste succombiria!

Gonzaga partiu preso para nunca mais voltar ás Minas e ella não succumbiu, muito pelo contrario viveu mais sessenta annos e amou freneticamente os galans de Villa Rica.

Quem poderá crêr em poetas e mulheres bellas!

Djalma Andrade

DECRETOS

Na pasta da Agricultura — Revogando o decreto pelo qual foi concedida a "The Cascalhe Syndicate Limited" autorização para funccionar na Republica e cassando a respectiva carta.

approvando a nova alteração feita nos estatutos da sociedade anonyma Moinho Santista.

concedendo um anno de licença para tratamento de saude a Maria Dulce Nery Cardoso, auxiliar apuradora da Directoria Geral de Estatistica.

Na pasta da Guerra — Classificando os coroneis: Arthur Feliciano Pinheiro da Silva, no 18º de caçadores; Arthur Benjamin de Viveiros, no 17º de caçadores; tenente-coronel Abel Galvão da Fontoura, no 27º de caçadores; tenentes-coroneis Manoel de Cerqueira Daltro Filho, no quadro suppplementar e Horacio de Bittencourt Cotrim, no 26º de caçadores; majores Alvaro Jansen Serra Lima Saldanha, no 29º de caçadores; Oswaldo Stenbery, no 14º e Francisco José da Silva Junior, no 5º de caçadores; e capitães Arthur Benites Guimarães, na 1ª companhia do 2º regimento de infantaria; Rosemiro de Freitas Marinho, na companhia de metralhadoras mixta do 12º de caçadores em organização; Ernesto Theodorico da Silva, na 2ª companhia do 9º de caçadores; Ulysses de Sá Britto, na 6ª companhia do 8º regimento de infantaria; Rodolpho Gustavo Paixão Filho, na 11ª companhia do 3º regimento; Americo Carneiro de Campos, no quadro supplementar: José Nicodemo Monteiro de Barros, na 10ª companhia do 2º regimento de infantaria; Frederico da Fonseca Botelho, na 10ª companhia do 7º regimento, e Jorge Americo de Gouvêa, na 1ª companhia do 12º de caçadores em organização.

"TERRA GAUCHA"

Está em circulação o numero 7 dessa revista de agricultura, industria e commercio, orgão official do Centro Sul-Rio Grandense, que se publica, nesta capital, sob a direcção dos srs. Julio Azambuja e Emilio Kemp.

Como os anteriores, está bastante interessante, trazendo amplos informes sobre agricultura, a industria e commercio do grande Estado do sul.

Os diamantes foram mas não voltaram

Procurou-nos, hontem, o sr. Charles Schreiber, socio da forma J. C. Gutwinth e Sobrinho, estabelecida á Avenida Rio Branco n. 129, que nos pediu declarassemos que essa firma é exportadora, e não importadora dos brilhantes aqui lapidados para um negociante hollandez.

Disse-nos ainda o sr. Schreiber que a sua casa não procura freguez para negociar e que não conhece nenhuma das pessoas nomeadas na noticia.

FABULAS MODERNAS

"Pela verdade"

Um amigo particular, redactor da "Roda da Fortuna", brilhante orgão da bicharada, veiu dizer-me que é voz corrente, nas rodas politicas, ter sido assentada a minha candidatura...

Vou pulverizar essa mentira e confundir os boateiros impenitentes que andam por ahi a inventar processos de "ganhar no bicho"...

Não sou nem serei candidato... Quem quizer que o seja!

E' certo que alguns chefes influentes na politica bicharal quizeram apresentar o meu humilde nome ao *eleitorado* livre, allegando que eu seria capaz de conciliar os interesses da nessa poderosa instituição.

Ser candidato é uma aspiração natural de todo cidadão que se interessa pelo resultado... da loteria.

Tenho dado bons palpites, movido unicamente pelo desejo de "ser util 'nda brincando", como aquelle saudoso Manequinho da Avenida.

"Util e agradavel" — eis o meu lemma.

Esses bondosos amigos, enthusiasmados — quem sabe? — com a minha boa estrella, appellam para o meu patriotismo e a longa experiencia que tenho deste mundo...

Um delles, querendo convencer-me organizou o seguinte mappa das forças *eleitoraes* do partido, que tenho a honra de chefiar:

O Burro deu	5 vezes
O Gallo (garnizé)	5 "
O Camello	5 "
O Leão	3 "
O Carneiro	2 "
O Tigre	1 vez
A Cabra	1 "

Esta demonstração seria capaz de seduzir muita gente se o resultado da Loteria fosse uma coisa certa... mathematica.

Anteontem, por exemplo, o JACARE', o URSO e outros quizeram furar a chapa, mas o nosso correligionario LEÃO garantiu o pleito em dois lados.

Partidario da representação das minorias, não posso admittir a unanimidade em coisa alguma. Em materia de principios sou irreductivel.

Não poderia acceitar a indicação do meu nome, nem mesmo como candidato de conciliação.

Isto de dar sempre o mesmo bicho não é da "escripta"... — MACACO VELHO.

UM THEATRO DE PARIS PRESTES A DESAPPARECER

O *Vaudeville* vae ser transformado em cinema

O "Figaro" está fazendo uma campanha em regra contra a acquisição, por uma firma americana, do *Vaudeville*, de Paris, para nelle installar, depois de transformado, um grande cinema.

Entre os muitos protestos vehementes de escriptores e jornalistas, contra esse novo meio de propaganda estrangeira, destaca-se pelo fundo historico, o do secretario perpetuo da Academia de Letras, sr. René Doumic. E' o que damos a seguir, endereçado ao director do "Figaro": Caro confrade. Comvosco e com todas as minhas forças, protesto contra a desnacionalização do *Vaudeville*. Ameaçado de desapparecer um theatro onde foi representada pela primeira vez a *Dama das Camelias*, onde Emile Augier fez levar as *Lionnes pauvres* e Victorien Sardou *Rabagas*!

Essa brilhante tradição, que nós relembramos tão justamente, eu a vejo, ha quarenta annos, de minha cathedra de critico, proseguir sem desfallecimento. Quantas vezes, com Henri Lavedan, evocámos essa noite de novembro de 1922 em que o *Vaudeville* festejava o centenario do *Principe d'Aurec*! No *foyer*, Henri Mayer e Jane Hading, o principe e a princeza d'Aurec, acolhiam tudo o que Paris contava, então, de escriptores e artistas. Lá estavam os autores da casa, Jules Lemaitre de quem o *Vaudeville* acaba de levar o *Deputado Levcou*, Paul Hervieux de quem ia representar a primeira peça, *As palavras ficam*. No *Vaudeville* Brieux deu a *Robe rouge*, Domay *Georgette Lemeunier*, Paul Bourget *Um divorcio*. Do lado dos actores a incomparavel Réjane, Brandès, Guitry, Huguenet e tantos outros, que sabia agrupar o maravilhoso director que foi Porel.

O *Vaudeville* tem seu logar, que se deve conservar, immediatamente após a Comédia. E' o logar, de rosto, necessario para uma comedia mais livre, mais audaz, mais moça e sempre literaria. Elle não deve desapparecer!

Sobretudo, não deve desapparecer em favor do Cinema. De ha muito que tememos, para a comedia, a approximação do cinema. Não se trata mais, hoje, da partilha, trata-se de expulsão.

Um theatro de Paris expropriado por uma firma americana, a comédia expulsa pelo cinema! Eu me associo a tudo o que vós puderdes fazer para evitar esse desastre ao espirito francez, e vos envio a completa e instante adhesão de vosso bem devotado — *René Doumic*.

O que se passou na reunião dos doutorandos de medicina

No pavilhão Torres Homem, á praia de Santa Luzia, reuniram-se hontem os doutorandos para tratar do incidente havido entre o presidente das reuniões, doutorando Oswaldo Monteiro, e um dos redactores do "Diario de Medicina". De inicio, o doutorando Gama e Souza apresentou uma moção de solidariedade ao presidente, que foi apoiada unanimemente. Falou depois o doutorando Nilson Rezende, concitando os presentes a não scindirem a turma e que todos reconhecessem a legitimidade da eleição para orador, eleição em que saiu victorioso o nome do doutorando Alvaro Ribeiro.

A assembléa, depois de ouvir longas considerações do orador, resolveu por unanimidade de votos acceitar o doutorando Alvaro Ribeiro para orador da turma no acto da collação de grão.

Em seguida foi discutida a questão referente á frequencia obrigatoria com a nova lei de ensino. O doutorando Lafayette Rodrigues Pereira apresentou uma serie de argumentos que serão levados ao conhecimento do director da Faculdade. Para esta incumbencia foi designada a seguinte commissão: doutorando Lafayette R. Pereira, Achilles Mesiano e René Laclette.

O Conselho dos Soviets toma medidas de precaução

Copenhague, 4 (U. P.) Informações de Stockholmo annunciam que um despacho de Moscou, publicado pelo "Stockholmo Tidingens", diz, ter o Supremo Conselho dos Soviets resolvido declarar o estado de guerra em Kronstadt, durante a visita da esquadra ingleza á Esthonia. O Supremo Conselho tinha igualmente enviado ordens á esquadra russa do Baltico para aprestar-se.

AS ANGUSTIAS DO FUNCCIONALISMO MUNICIPAL

Ainda a agitação de hontem e as promessas do governador da cidade

(Continuação da 1ª pagina)

a educação que lhes imprimimos ao coração não é só bastante, sendo ainda necessario cultivar-lhe o cerebro.

Bem sabemos que V. Ex., preoccupado como está, em organizar as finanças do Municipio não nos tem olvidado para tratar de outros assumptos tambem de alta relevancia. Mas, sr. Prefeito, em vista mesmo do dispendio de actividade empregado por V. Ex. na solução de problemas varios, é mistér que eu desenhe com cores vivas a situação premente que atravessamos.

Se as grandes organizações lutam, ás vezes, com difficuldades, para solver os seus compromissos quanto mais o humilde funccionalismo municipal que não dispõe de outros recursos.

O Montepio, instituição creada como valvula auxiliatoria, vem nos trancando a porta; o senhorio com dois mezes de atrazo exige a casa e o fornecedor de viveres já não nos vende mais a prazo.

Assim sr. Prefeito, a fome vem com o seu cortejo nefasto invadindo os nossos lares, onde em muitos já foi cortada a luz fornecida pela Light.

Eis, pois, os motivos por que vimos á presença de V. Ex. em cujas mãos depositamos a justiça da nossa causa, pedindo o pagamento dos vencimentos em atrazo.

E, terminando, permitti, meus collegas, que vos diga que nunca a minha palavra me pareceu tão pobre na flagrante desproporcionalidade com a justa causa que lhe confiastes e com o mais elevado sentimento de respeito que V. Ex. sr. Prefeito, lhe inspira".

O sr. Alaor Prata começou declarando-se extremamente sensibilizado. Falou pausadamente, em resposta ao orador da commissão. Declarou que os funccionarios andaram bem, não desesperando das providencias do governo municipal. A vida — accrescentou — se tornou cruel para a organização do municipio e foi preciso que redobrasse de energias para evitar que tudo se aggravasse.

Disse ainda que estava tentando negociações, mas que não podia garantir que especie de resultado dariam. No caso de falharem todas as tentativas empregadas, procuraria remediar a sorte do funccionalismo com as rendas que fossem entrando. O funccionalismo podia, por isso, confiar em sua acção. Tudo faria para attender ao seu appello, que considerava justo.

O SR. GEREMARIO DANTAS NA BERLINDA

O funccionalismo tem queixas amargas do sr. Geremario Dantas. Hontem, nos corredores da Prefeitura, ouvimos reclamações severas contra a attitude que vem assumindo nesta triste emergencia, o director de Fazenda. Ao que se diz, o sr. Geremario interpreta a lei de augmento de vencimentos a seu modo, de nada valendo as determinações emanadas do prefeito. O funccionalismo subalterno é, de preferencia, o mais visado pelo director de Fazenda. Haja vista o que succede com o pessoal da Limpeza Publica, mal remunerado, com a diaria de 5$000, numa época em que o café está a cima do este preço. Para estes, o augmento da Lyra é um mytho. Haja visto o que succede com o operario que, por qualquer eventualidade, deixa o logar. Quando as folhas vão parar ás mãos do director de Fazenda, a importancia da tabella Lyra é cancellada, sob allegação de abandono de emprego. Com referencia ás apolices e aos rapidos do Montepio, tambem os desgostos são profundos.

Reclamam ainda os funccionarios contra a interferencia de certos cavalheiros, funccionarios tambem, que exploram os collegas, descontando-lhes rapidos e adquirindo apolices que dia a dia mais se desvalorizam.

A ESPERA DE UMA RESPOSTA DEFINITIVA

A situação do funccionalismo é toda de espectativa. Espera elle uma solução promettida pelo prefeito para uma attitude definitiva. Foi essa, pelo menos, a impressão colhida por toda gente, nos corredores da Prefeitura.

NÃO HOUVE GREVE, DIZEM-NOS DO GABINETE DO PREFEITO

No gabinete do prefeito, onde procuramos saber a causa do movimento do funccionalismo, informaram-nos de que não houve propriamente uma gréve. Nenhum servidor municipal abandonara o trabalho. Todos tinham exercido suas funcções normalmente, sem alteração.

O que o funccionalismo fizera fora um simples appello ao governador. Para isso, uma numerosa commissão procurou s. ex., em seu gabinete, tendo, nessa occasião, falado um delles, o dr. Herondino de Sá. E foi só.

A FOME AUTHENTICADA PUBLICAMENTE

Para se ter uma idéa da situação daquelles que dependem da Prefeitura para a sua manutenção, basta citar o que occorreu com uma pobre mulher e seus filhos, facto contado, e demonstrado em photographia, ha poucos dias, num dos nossos vespertinos.

Essa mulher fôra cedo para a Prefeitura, afim de receber a importancia de um "rapido" do marido, empregado modesto de uma das repartições da municipalidade.

Esperou e já tarde, quasi á hora do encerramento do expediente, não havia sido attendida.

Os filhos, que a acompanhavam, tres creanças de tenra edade, não occultavam então a falta de qualquer alimentação em todo aquelle dia. Ella mesma, muito embora os esforços que fazia para não demonstral-o, tinha na physionomia os signaes de quem soffre o estomago vasio.

As creanças, até então obedientes ás ponderações maternas, para que se mantivessem calmas, começaram em pranto, a reclamar abertamente o que comer.

Foi quando a attenção de alguns funccionarios foi attraido para aquelle grupo, attestado vivo da impiedade dos dirigentes dos negocios municipaes.

Interpellada, a mulher falou sem já guardar a vergonha da sua triste situação.

Viéra receber um "rapido" do marido e até aquella hora não fôra attendida. Viéra, ella e os filhinhos queridos, sem nenhum alimento. Em casa nada havia. Com o dinheiro do "rapido" é que iria comprar o que necessitava para dar de comer ás creanças. Já ha muitos dias mal alimentados.

Mas ali estava á espera, sem ter ao menos nickel para comprar pão com que engodasse os filhos impacientes. Nem o café da manhã, bebera naquelle dia...

Os funccionarios que a ouviam entreolharam-se. Tambem elles... Sabem lá quantos tambem não tivessem um nickel no bolso?!...

Mas a caridade tudo consegue e poucos minutos depois, levada pelos referidos funccionarios, a pobre mulher estava abancada á mesa de um botequim proximo, a sorrir ante o prazer com que os filhinhos se atiravam a "uma média e pão, simples".

E ficava assim authenticado publicamente que as mulheres e os filhos dos funccionarios da Prefeitura da capital da Republica passam fome porque não lhes pagam os vencimentos a que fizeram jús pelo trabalho honesto.

E' triste, dolorosamente triste!

A CLASSE DAS PROFESSORAS-ADJUNTAS

Uma classe que muito tem soffrido com a situação decorrente da falta de pagamentos na Prefeitura é a das professoras-adjuntas. Para ellas deviam voltar-se com especial carinho as vistas da suprema autoridade do Districto.

As adjuntas não estão só no desembolso dos vencimentos. O que lhes cabe das apolices da "tabella Lyra" ainda não lhes foi pago.

Entretanto — não é difficil comprehender-se — que esta classe, tanto ou mais que qualquer outra, merecia ser paga em dia, já pela sua funcção, que exige certas despezas especiaes de vestuario e outros requisitos, já porque são moças que, em geral, vivem por si, sem outro arrimo e ao contrario são o sustentaculo de mãe e irmãs mais moços.

Ademais, como acontece nos Institutos, são obrigadas a um horario que começa ás 10 horas da manhã e termina ás quatro da tarde. Ora, nem toda casa de familia póde fornecer almoço ás dez horas da manhã, ou melhor, muito antes das dez, pois a essa hora deve a adjunta estár no Instituto em que funcciona. Dahi o passarem as pobres sem alimento até as cinco horas da tarde, quando chegam a casa e fazem então a primeira refeição do dia.

Por que, como hão de munir-se de qualquer alimento, como hão de dar-se ao luxo, por exemplo, de um *lunch* durante o dia si lhes falta o dinheiro, se não recebem um só vintem do que tem ganho com um labor aliás bem penoso?

Resultado: é o physico depauperado, é a saude estragada, é a candidatura, muitas vezes, á tuberculose mortifera. E', finalmente, um punhado de organismos estragados pelo trabalho que devera proporcionar prazer, vigor, vida para o desempenho da nobre missão de educar a infancia.

A missão dos Torradores americanos

São Paulo, 4 (A. A.) A missão dos Torradores americanos, conforme era esperado, chegou a esta capital pelo nocturno de luxo, em carro especial da Central do Brasil, posto á sua disposição pelo Governo.

Logo após o seu desembarque, os distinctos viajantes, que eram aguardados na gare pelo representante do sr. Presidente do Estado, capitão Tenorio de Britto, pelos srs. drs. Gabriel Ribeiro dos Santos, Secretario da Agricultura; representante do sr. Secretario da Fazenda e pela Commissão do Instituto de Defeza Permanente do Café, composta dos srs. Ferreira Ramos, senador Azevedo Junior e Henrique de Souza Queiroz, seguiram para o hotel Esplanada, onde lhes estavam reservados aposentos.

O dia de hoje os membros da missão reservaram para repouso. Amanhã, ás 13 1|2 horas, os srs. Berent Friele, Felix Coste, Frederick Ach e Th. Langgaard de Menezes, que os acompanham em nome do governo, irão para o palacio afim de cumprimentar o sr. dr. Carlos de Campos, presidente do Estado.

No instituto de defeza permanente do café, haverá ás 14 horas, uma sessão publica, que será presidida pela directoria daquelle departamento de Estado, devendo o sr. Felix Coste fazer uma pormenorisada exposição sobre a ctual situação do café brasileiro nos Estados Unidos.

No dia 6, ás 7,05 horas, os nossos hospedes, acompanhados dos representantes dos srs. secretarios da Agricultura e da Fazenda do dr. Ferreira Ramos e Langgaard de Menezes, seguirão para Campinas, em visita aos armazens reguladores daquella cidade, e ás fazendas Chapadão e Santa Gertrudes.

Em Campinas, ser-lhes-á offerecido um almoço, sendo visitada a seguir a fabrica de seda local.

A's 20 horas, a missão de torradores e mais membros da comitiva, pela Mogyana, dirigir-se-hão para Ribeirão Preto, afim de ali visitar as maiores fazendas de café.

Os torradores percorrerão diversas localidades do interior, regressando a São Paulo no dia 10.

Exhibe-se no Jardim Zoologico o jacaré capturado em Araruama

Entre as estações Ponte dos Leites e Bacaxá, da Estrada de Ferro de Maricá, dormitava sobre os trilhos dessa via ferrea, um enorme jacaré-tinga (Caiman sclerops), que de longe o machinista de um trem de cargas, Manoel Furtado, julgou ser um enorme tronco de arvore caido sobre a linha.

Incontinente fez parar o trem, a poucos metros do impecilho que verificou, então, ser um enorme jacaré, que sahira de um pequeno corrego que vai dar ao rio dos Leites. Combinaram então dar caça ao volumoso e feroz reptil; um dos guardas-freio, habil laçador, com muita facilidade conseguiu passar-lhe o laço pelo pescoço, dominando-o e contendo-o com o auxilio dos companheiros. Depois de porfiada luta, na qual o terrivel caiman teve decepada a mão direita, o animal foi guindado e collocado da coberta de um dos carros, chegando assim, em boas condições a Nictheroy.

Adquirido pelo nosso Jardim Zoologico, o publico poderá admirar o colossal reptil que mede cerca de 2 1|2 metros, o maior que aqui tem sido visto ,vivo.

Esse monstro foi capturado no municipio de Araruama, onde os jacarés abundam, mas raramente são encontrados exemplares tão

Correio Musical

Mais um libreto tirado de romance

Ainda hontem insistimos sobre o mau veso dos libretistas tirarem assumpto dos romances para transformal-o em operas; mal sabiamos que tinhamos a accrescentar á lista mais um desses attentados. Citamos *Fausto, Carmen, Manon, Werther*, poderiamos ter ajuntado *Thaïs, André Chénier*, etc., e agora incluiremos *Graziella*, de Lamartine.

Graziella, sob fórma de romance ou nas diversas poesias com que o autor embellezou essa aventura da mocidade, fez derramar muitas lagrimas a duas ou tres gerações de leitores. Mas, em summa, essa historia não será um tanto banal, destituida de interesse e falha de peripecias para ser posta na scena lyrica?

Entretanto, não é esta a primeira tentativa de adaptação scenica desse poema. Já houve, ha uns trinta annos, uma *Graziella* arranjada por Michel Carré e Barbier, musica de um obscuro discipulo de Bizet — Antony Choudens. Se não nos falha a memoria, a peça foi representada durante ephemera temporada, numa estação lyrica, sem grande exito. Poema e musica foram julgados banaes e incolores.

Desta vez não é o colorido que falta á nova *Graziella*. Longe de attenuar o caracter romantico do assumpto, o sr. Mazellier o tratou com ardor, enthusiasmo, e mesmo injustificavel violencia. A fragil heroina, doce victima do amôr e do abandono, faz esforços vãos para dominar uma orchestra desencadeada, em que as rajadas dos metaes parecem prolongar até o fim da obra a tempestade que abre o primeiro acto. Apezar da tessitura altissima em que foram escriptos os principaes papeis, é raro que as vozes consigam fazer-se ouvir distinctamente e o texto permanece incomprehensivel.

Os libretistas e o compositor não experimentaram, nem tentaram sequer, mudar a fórma convencional da opera. A' falta de variedade e de progressão no enredo, tiveram de accumular intermedios: córos religiosos, procissão com orgão e sinos bimbalhando, dois bailados, tres preludios ou interludios symphonicos.

Não condemnamos essa concepção do drama lyrico, que nos deu para a scena certo numero de obras notaveis; é preciso confessar, comtudo, que póde parecer antiquada e difficil de fazer reviver, mau grado o talento dos autores. E não é talento que falta ao sr. Mazellier, conhecedor que é de todas as bôas formulas de escola, dos effeitos apropriados; talvez conte elle demasiadamente com esse processo e, para sermos francos, a sua musica é mais destituida de naturalidade do que de habilidade. E' possivel que um assumpto mais dramatico, um conflicto de paixões mais violentas, conviriam infinitamente mais ao seu temperamento, cuja vibração mal se accommoda com um poema puramente sentimental como *Graziella*.

A resurreição de Christo do abbade Perosi

Foi levado a 9 de maio ultimo, na basilica de São Miguel e Quirino, em Correggio-Emilia, na Italia, o celebre oratorio do abbade Perosi, "Resurreição de Christo", com uma orchestra de 60 professores e um corpo coral de 130 vozes, sob a direcção do maestro De Vecchi.

Foram seus principaes interpretes o barytono De Franceschi, nosso velho e apreciado conhecido de varias temporadas lyricas nesta capital, e que é considerado um dos melhores artistas da actualidade; é um cantor da velha escola dos Delfino Menotti, Battistini, Maurel, etc., e é quanto basta para confirmar-lhe a nomeada. De Franceschi fez o papel de Christo.

Os outros interpretes foram Irma Viganó, na Maria Magdalena; Camilla Rota, na Virgem Maria e Guido Locati, em "Lo Storico". Este tenor especializou-se na musica litthurgica e conseguiu obter o maior exito no formidavel oratorio de Perosi.

O AUGMENTO DE ALUGUEL NÃO DA' LOGAR AO DESPEJO

Uma sentença do juiz da 4ª Pretoria Civel sobre a lei de emergencia

Daniel Duran, proprietario da avenida á rua de S. Clemente n. 260, notificou aos inquilinos de 38 casas das 40 que compõem essa avenida, que os alugueis passariam de 150$000 para 300$000 mensaes, baseando-se no artigo 10 da Lei do Inquilinato. Notificados, os inquilinos procuraram a Liga dos Inquilinos e Consumidores. Esta os defendeu e o juiz da 4ª Pretoria Civel, dr. Martinho Garcez, por sentença de hontem, julgou que a lei de emergencia prohibe o despejo por motivo de augmento de alugueis.

Na sua sentença, que é longa, entre outras allegações juridicas, diz s. ex.:

"O art. 1º da lei n. 4.624, de 28 de dezembro de 1924, subtrainda ao locador o exercicio da acção de despejo, e só o permittindo em se tratando dos casos previstos nos arts. 6 e 11 do dec. n. 4.403 de 1921, isto é, se o inquilino não pagar o aluguel e damnificar a casa, ou della usar para fins illicitos ou deshonestos, implicitamente deixa sem effeito o art. 10 deste ultimo decreto, emquanto vigorar o primeiro."

E mais adeante: "Suspendendo parcialmente o exercicio da acção de despejo, o dec. 4.624 significou apenas interferencia occasional em defesa dos opprimidos. Para que a lei preencha a sua finalidade, mistér se faz que a respectiva operação se opere, consultando e amparando os reaes interesses da maioria."

Deste modo, o juiz da 4ª pretoria civel julgou não provados os embargos oppostos por Daniel Duran e subsistentes os depositos feitos.

Um producto destinado ás creanças

Os srs. Bernardino & Santos, que constituem uma conceituada firma de nossa praça, tiveram a gentileza de nos offerecer uma amostra da "Matricaria Ingleza", producto destinado a fortalecer as creanças na crise da dentição, e que foi lançada na praça com muita felicidade.

INFORMAÇÕES UTEIS

PREFEITURA

Pagamentos de hoje: Operarios dos Proprios Municipaes e da 3ª Circumscripção de Vinção.

— Rapidos: Escola Normal, pessoal administrativo

THESOURO

Serão pagas hoje as seguintes folhas: Saude Publica, Serviço Geologico e Mineralogico, Protecção dos Indios e Directoria de Industria Pastoril.

POLICIA MILITAR

Serviço para hoje: Dia á região, 1º tenente José Paulini; auxiliar do official de dia, 1º sargento Arthur Pereira Dias; promptidão ao quartel general, amanuense Dagoberto de Barros Vasconcellos — Uniforme 6º.

Serviço para soje: Superior de dia, capitão Real; official de dia, ao quartel general, 2º tenente Ary; medico de dia, 2º tenente dr. Pierre; medico de promptidão, capitão dr. Macedo; pharmaceutico de dia, 2º tenente Campos; dentista de dia, 1º tenente Clodomir; interno de dia, academico Jayr; ronda com o superior de dia, 1º tenente Calazans e aspirante Cruz; guarda do quartel general, 2º tenente Sepulveda; guarda da Casa da Moeda, aspirante Justiniano; guarda do Thesouro, 2º tenente Mattos; promptidão no quartel general, capitão Albino, 1º tenente Bellerophonte e 2º tenente Sylvio; pormptidão na companhia de metralhadoras, 1º tenente Vicente; promptidão nos autos blindados, aspirante Dorna; auxiliar do official de dia ao quartel general, sargento Monteiro; musica de promptidão, a banda do 5º batalhão; piquete ao quartel general, dous corneteiros do 4º batalhão; motocyclista de ordens, soldado Waldemiro.

Dia aos corpos e promptidão — No 1º batalhão, capitão Guanabara e 2º tenente Sobrinho; no 2º batalhão, capitão Limoeiro e 2º tenente Eugenes; no 3º batalhão, 1º tenente Piquet e 2º tenente Silvino; no 4º batalhão, 1º tenente Euclydes e 2º tenente Pedro; no 5º batalhão, capitão Paranhos e 2º tenente Aureliano; no 6º batalhão, 1º tenente Mariath e 2º tenente Florentino; no regimento de cavallaria, capitão Estellita e 2º tenente Herminio; no corpo de serviços auxiliares, 2º tenente Fernando — Uniforme 6º.

Serviço para hoje: Dia á séde central, fiscal Domingos e ajudante Soares; ronda geral, fiscaes Antonio de Almeida, Ovidio, Nicanor e ajudantes Noronha, Siqueira, Macedo e Rodolpho de Oliveira — Uniforme 2º.

O DELEGADO DE DIA

Está de serviço, hoje, na repartição central de policia o 1º delegado auxiliar.

Uma assembléa no Club Reserva Naval

Realiza-se hoje, ás 9 horas da noite, na séde do Club da Reserva Naval, uma reunião de assembléa geral extraordinaria para tratar de assumptos que se prendem ao art. 45 dos respectivos regulamentos. Tratando-se de 3ª convocação e unica convocação, essa assembléa funccionará com qualquer numero.

Indesejaveis!

Chegaram no "Mendoza" e voltaram no "Pincio"

A bordo do paquete francez "Mendonza", a Policia Maritima exerceu severa vigilancia afim de impedir o desembarque neste porto de oito individuos suspeitos, sendo cinco mulheres embarcadas clandestinadamente em Marselha.

As nossas autoridades haviam sido scientificadas da existencia desses indesejaveis a bordo daquelle navio pela policia de S. Salvador e de Recife, em cujos portos o navio escalou.

A bordo da unidade mercante franceza esteve o sub-inspector dr. Victor Mallet, que encontrou os homens presos em camarote, de onde não podiam fugir, e as mulheres em liberdade, porem em uma determinada parte do navio e sob a maior vigilancia.

Essas medidas tinham sido tomadas pelo commandante ao entrar o paquete no porto, por saber que assim o exigem as nossas autoridades, para não dar opportunidade a que elementos nocivos á sociedade consigam burlal-a.

Mais tarde, momentos antes do "Mendoza" partir, em virtude da intervenção do consul de França, foram esses clandestinos baldeados para bordo do "Pincio", navio da mesma companhia, onde seguiram, hontem mesmo, para Marselha a cujas autoridades serão entregues logo que alli o navio chegar.

E' sem duvida interessante relatarmos como foram esses clandestinos descobertos, o que, mas uma vez, vem comprovar o quanto é curiosa a mulher.

Sim, a mulher, porque se não fôra ella, elles não teriam sido descobertos.

Realizavam-se a bordo a tradicional festa da passagem do equador.

A alegria ia intensa e os pares rodopiavam ao com da orchestra.

Do esconderijo elles nada viam mas os risos e musica chegavam-lhe aos ouvidos, fazendo-lhes accender um grande desejo.

Mas, se dali sahissem, tudo estava acabado, e adeus esperança, que ha longos dias de viagem, vinham acalentando.

Mas, ainda desta vez, foi Eva a causa de tudo.

Ella tudo fez perder.

Dentre ellas, era Marguerite a mais insinuante e coquette, e se não fôra as vezes sujas e simples que vestia, qualquer a acharia bella.

Marguerite, irrequiéta, trefega, não se conteve, e, aproveitando-se d'um momento de distracção dos seus companheiros, sae e corre para onde a festa corria mas animada.

Dansa, brinca; é admirada, cortejada, e todos reparam naquella carinha risonha, a sorrir tentadoramente, que até então não haviam visto.

Um official de bordo persegue-a, ella foge espavorida, medrosa e se refugia onde estavam os companheiros.

Tudo é assim descoberto.

O fato é levado ao conhecimento do commandante que determina as providencias que julga necessarias.

São os seguintes os clandestinos do "Mendonza": Paul Popis, Marins Antonin, Antonie Ornaldi, e Suzanne Ille, Lois Berchamp, Marie Louisen, Albertine Rous, e Marguerite Clarice.

Como é sabido, o codigo francez prevê, o embarque de individuos sem os documentos exigidos e competente passagem, ou por outra, de clandestinos.

Eses são passiveis de pena de prisão e de multa, como tambem o são aquelles que, de qualquer modo, auxiliam o embarque de clandestinos.

Conversando com um homem intelligente e pratico

O dr. Rivas Vicuña, antigo diplomata chileno, fala ao "Correio" sobre as idéas que lhe suggeriu uma observação de quatro mezes da terra e da gente do Brasil

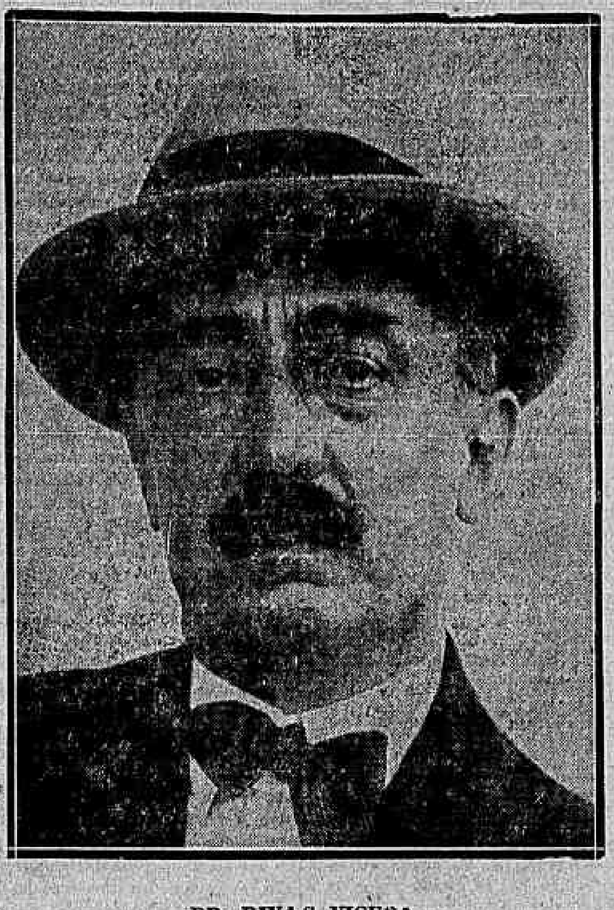

DR. RIVAS VICUÑA

Ha dois annos, justamente, escrevendo sobre Francisco Rivas Vicuña diziamos:

"Antigo ministro; antigo deputado; engenheiro illustre; diplomata, actualmente, no exercicio de uma importante missão, Francisco Rivas Vicuña é uma das figuras mais pessoaes, mais caracteristicas, mais fortes do seu grande e bello paiz. Homem de lettras e homem publico, elle guardou, filiado embora a um partido de idéas conservadoras, a physionomia original do seu talento e a fórma propria da sua acção. Não é um *figurón*, calcado em modelos antigos. Não é um cabotino, despido de personalidade. Longe de ser, como tantos outros, um producto exclusivo do ambiente partidario, elle, em tudo — na intelligencia, nas attitudes, nas opiniões — mantem intangivel, intacto, o sello da sua mentalidade robusta. E que energia maravilhosa, a sua! Onde quer que passe deixa, inconfundiveis, indeleveis, os traços de sua actividade creadora. E' que elle soube, melhor do que ninguem, interpretar a vertigem da hora contemporanea, em que só um minuto de labor desperdiçado corresponde a todo um seculo de sacrificio inglorio e de trabalho inutil.

Plenipotenciario no Japão, elle nos trouxe de lá, da terra dos deuses e dos chrysanthemos, um livro que é um espelho fiel da sua condição economica actual, e onde, como numa chapa photographica, se retrata soberbamente a indole do seu povo, através das cifras maravilhosas das suas industrias e do seu commercio.

Acreditado junto ao governo venezuelano, Vicuña aproveitou os lazeres do cargo para colligir documentos sobre o *Libertador* e escrever essa que é a sua obra prima de historiographo — *Los guerras de Bolivar*.

O estylo de Vicuña é largo, arrebatado, impetuoso. A's vezes, como que não se contem o escriptor ao impulso das mil idéas que lhe dominam o cerebro, e que quer, a um só tempo, resumir, todas, num unico e sonoro periodo. Nasce dahi uma natural confusão, que o enthusiasmo do autor, porém, disfarça, encobrindo-a aos profanos sob a doçura commovedora da sua lyrica admiração por aquelles cujos antepasados "tomarón como emblema de la constancia infatigable una piedra de molino en un campo de piedra".

Vicuña tem muito de femenil na sua alma. Os oculos soveros do historiador não lhe assentam bem na mascara risonha. Por isso o ardor juvenil com que elle busca defender os actos obscuros do seu heroe predilecto, a ponto de insurgir-se contra uma observação, aliás sensata, de O' Leary, que elle reconhece, entretanto, ser insuspeito para falar do *Libertador*.

Em *Las guerras de Bolivar*, Vicuña faz passar fugitivamente as sombras amaveis de Tereza de Toro e de Fany du Villar, as doces creaturas amadas do famoso guerreiro. As paginas sobre os dias torturantes do exilio do coronel Simon, em Curaçáo, são realmente enternecedoras. O patriota de Caracas surge-nos, ali, tocado de um santo martyrio, e tão profunda é a impressão que nos dá Vicuña do seu soffrimento que a sua figura se torna maior aos nossos olhos."

O MESMO HOMEM

Pois revendo, hontem, no *Hotel Gloria*, esse estrangeiro illustre, que é um dos nossos bons e grandes amigos, tivemos opportunidade de recordar o nosso encontro de ha dois annos, em que elle, apresentado ao *Correio*, pela gentileza fidalga de Miguel Luiz Rocuant, nos falára com enthusiasmo do seu projecto de uma estrada de ferro transcontinental, ligando as margens do Atlantico ás do Pacifico, numa generosa realização do mais bello dos ideaes humanos: a fraternidade.

Francisco Rivas Vicuña não perdeu ainda, felizmente, muito pelo contrario o requintou á visão do espectaculo da civilisação moderna, esse traço que é o predominante e, sem duvida, o mais sympathico do seu forte e suggestivo temperamento: a mocidade.

Admirador sincero do Brasil, que elle reputa uma das maiores, senão a maior reserva de força e de energia, no mundo, elle para aqui trouxe os seus tres filhos, comprou-lhes uma fazenda em Piquete, em S. Paulo, e ahi, durante quatro mezes, os assistiu com os conselhos de sua velha e sabia experiencia.

Hoje, no *Pan-America*, elle embarca para Buenos Aires, de onde, pelo transandino, seguirá para Santiago, a visitar a sua familia.

Breve, porém, nós o teremos novamente aqui, que elle, segundo sua propria confissão, já não se pode mais apartar por muito tempo desta que elle considera a sua segunda patria, e para cultivar o seu solo abandonou, num gesto tão interessante quanto significativo, a politica e a vida mundana da diplomacia.

Um homem assim, acostumado a meditar os problemas e as questões palpitantes e serios, é um homem cuja palavra deve sempre ser ouvida com respeito.

Não nos furtamos, por isso, ao prazer de divulgar, nestas columnas, algumas das idéas que lhe suggeriu uma observação de quatro mezes da terra e da gente do Brasil.

OS MALES QUE AFFLIGEM AS POPULAÇÕES DO NOSSO INTERIOR

— Do meu contacto directo com o productor brasileiro — disse-nos o dr. Vicuña — conclui que não são poucos os males que dolorosamente o affligem e para os quaes, com a devida venia, eu chamo, na qualidade [illegible] simplesmente de amigo bom e sincero, a attenção dos poderes publicos.

Certo, têm estes procurado fazer tudo o que está ao alcance de seus mãos, dentro da orbita de sua esphera e na medida de suas posses. Mas acontece que, muitas vezes, informações erradas ou supposições sem fundamento os levam a não considerar debaixo do seu ponto de vista estricto e verdadeiro este ou aquelle detalhe dos problemas, submettidos ás suas luzes. Quero referir-me, por exemplo, ao problema da instrucção das massas disseminadas pelo interior.

O primeiro grande mal do Brasil é a ignorancia em que vegeta a sua população rural, ignorancia que não se limita ao desconhecimento do alphabeto, mas até ao das noções praticas mais uteis e necessarias á sua actividade, e, pois, á sua propria conservação, á sua propria vida. Não é de um nem de dois, mas sobe a centenas de milhares o numero de pobres homens que ainda não renegaram as mais velhas superstições, que ainda acreditam na influencia dos astros sobre o plantio das culturas e que ainda têm como obra do demonio os intrumentos e machinas agricolas modernos. Quando eu cheguei, com os meus filhos, á nossa fazenda de Piquete, e resolvemos organizal-a de accordo com os ensinamentos e preceitos technicos mais aperfeiçoados, não houve uma só pessoa daquellas redondezas que não prophetizasse a nossa proxima ruina... O caso assumiu proporções tamanhas, que trabalhadores houve que se recusaram a collaborar commigo, por não quererem contribuir para a minha desgraça! Isso dá uma idéa da situação que venho de bosquejar.

O HOMEM AGENTE VALORIZADOR DA TERRA

Entretanto, a cura desse mal é facillima e poderia ser completada em menos de cinco annos. Bastava para isso que o governo tornasse obrigatorio, nas escolas primarias, o ensino dos rudimentos essenciaes e indispensaveis da sciencia agricola, como o preparo e o cultivo do solo, a vida das plantas, a rotação das culturas, etc.

Tratar-se-ia, em summa, de fazer do homem aquillo que elle deve ser: um agente valorizador da terra. Porque hoje, no Brasil, o homem é o contrario disso: com a sua ignorancia, a sua rotina, a sua falta de hygiene, a sua dolorosa miseria physica e a sua lamentavel miseria mental, elle se tornou um perfeito agente desvalorizador da terra, um ser inutil, portanto, um entrave ao progresso economico de seu paiz. O plano que expuz deveria ser terminado na caserna, onde aos sorteados se ministrariam novos e já agora mais complexos conhecimentos de agricultura.

Veja o lado pratico dessa solução: saindo da escola com a cabeça cheia dessas noções, a creança seria em casa, para o velho pae roceiro, um verdadeiro mestre, um professor. Ella lhe diria que os seus methodos de lavrar o solo eram inefficazes, anachronicos, que o seu apego á rotina não tinha razão de ser, que se elle empregasse taes e taes processos os seus lucros seriam [illegible] transformar-se-ia de *fond en comble*, a agricultura, sem necessidade de recorrer á installação, extraordinariamente custosa, de institutos e estabelecimentos superiores, á burocracia, aos grandes apparelhos luxuosos de propaganda.

Tudo, pois, se poderá fazer com o simples auxilio do mestre-escola. Lembremos-nos de que foi este quem venceu a guerra de 70, na phrase de Bismarck. E quem tambem venceu a guerra chino-japoneza, digo-o eu.

O OUTRO REMEDIO

O outro grande remedio aos males que affligem ao productor brasileiro é o regimen de liberdade. Não se comprehende progresso sem liberdade, sobretudo progresso economico.

A Inglaterra e os Estados Unidos devem o seu prodigioso desenvolvimento actual unica e exclusivamente a esse regimen de liberdade, que estimula e facilita a expansão de suas industrias e do seu commercio.

Por exemplo: certas leis brasileiras prohibitivas da exportação, ao envez de virem ao encontro dos interesses do productor, só fazem prejudical-os. Quer uma prova? O Estado de São Paulo prohibiu que os seus lavradores exportassem feijão. Disso resultou que os Estados vizinhos, como o do Rio de Janeiro e o de Minas, que se abasteciam no mercado paulista, soffreram incontinente a falta do producto, aggravando-se, pois, em ambos, a crise da carestia da vida.

Por sua vez, o productor paulista, não podendo mandar para fóra o seu producto e desanimado com a baixa que naturalmente provocou a restricção, diminuiu a sua capacidade productiva, plantando menos para poder, senão auferir melhores lucros, ao menos evitar prejuizos maiores.

Resultado final: o feijão, tendo diminuido a producção, subiu novamente de preço!

E não ha a fugir do desenvolvimento dessa equação. Elle é logico, é mathematico, é fatal.

Outro caso: o Ministerio da Agricultura prohibiu a matança de vaccas. Na apparencia, a medida é boa e ella o é em parte, de facto. Acontece, porém, que, longe de favorecer, ella só acarreta dissabores e desgostos ao pequeno criador.

E' claro que um homem que tem comsigo uma fonte de receita — uma vacca — della não abre mão, a não ser que, por um accidente, uma doença, uma circumstancia qualquer, essa fonte se exgote.

Nessas condições, querendo desfazer-se disso que se tornou para elle uma despesa inutil, e nada mais, encontra deante de si o explorador, que só lhe compra a rez pelo preço que bem quizer e entender, isto é, pela metade, quando não pelo terço, ou pela quarta parte do seu valor!

Justo seria, sim, impedir a matança de vaccas até uma determinada edade; tres annos, por exemplo. Mas não baixar uma lei da natureza dessa a que me refiro, e que, como a outra adeante citada, só concorre, finalmente, para proteger o especulador, em detrimento do misero productor.

Eis, pois, os dois remedios que eu tomo a liberdade de indicar para a molestia do "hinterland" brasileiro: instrucção rural e liberdade economica. Isso sem falar em outros, egualmente importantes, como a hygiene.

E, terminando, quero chamar a attenção dos patriotas brasileiros para as vantagens da polycultura. Lembrem-se de que se plantam, por anno, na Colombia, 75 milhões de pés de café!

Oxalá que os patriotas brasileiros meditem nas palavras sensatas de Rivas Vicuña.

SEMPRE O CIUME!

Como uma féra, um operario tentou assassinar a esposa e feriu a sogra

A violenta scena de sangue occorreu num dos antros do morro de São Carlos

O ciume, o maldito ciume, foi ainda hontem causa de uma nova scena de sangue, em que quasi perderam a vida uma quasi-nonagenaria e sua filha, esposa de seu algoz.

A tragedia occorreu num dos muitos antros que se espalham pelo morro de São Carlos, onde são constantes as desordens e onde raramente apparece um representante da autoridade. Graças a essa ausencia é que ali se reunem os malandros do Rio, a combinar as façanhas futuras e a commentar as passadas proezas.

O MALDITO CIUME

O ciume, dissemos, foi a causa da scena de sangue na qual por pouco não perdeu a vida a esposa do seu protagonista e recebeu ferimentos de certa gravidade a sogra deste, uma senhora que conta já perto de noventa janeiros.

Num tosco barracão do morro de São Carlos residem, ha algum tempo, o operario José Elias Ferreira; sua esposa Carmelinda Alves Ferreira e a progenitora desta, Agostinha Alves.

Os primeiros tempos, como sempre succede, correram para o casal e a velha senhora como se estivessem num verdadeiro mar de rosas.

Ultimamente, porém, Ferreira começou a desconfiar da esposa, manifestando, a proposito de tudo, as duvidas sobre a sua lealdade, que lhe assaltavam o espirito. Carmelinda protestava a sua innocencia e os dois discutiam acaloradamente, até que, á intervenção da velha Agostinha, cessavam as disputas.

O ciume, como sempre, tornou os dois irreconciliaveis, incompativeis, hostis mesmo, um para o outro. Poucas vezes, por isso, se falavam.

— Isto ainda acaba mal... — dizia Ferreira, mais de uma vez, ao discutir com a esposa.

Carmelinda chorava, aconchegava-se ao seio da velha progenitora, e, sob a protecção desta, fugia á furia do marido, que a ameaçava constantemente.

COMO SE DEU A TRAGEDIA

Na manhã de hontem, Ferreira discutiu acaloradamente com a esposa.

— Tu és uma traidora!

— Mentes! — reagiu Carmelinda.

— Cala-te!

— Não, não me devo calar. Tu vives a me atirar em rosto um procedimento que não tenho, e esta situação précisa ter um fim!

— Seja primeiro séria e honesta, ouviu?

— Eu o sou. Sacrifico-me por ti, vivo para nossa casa, e tu nada reconheces.

— Ainda falas nisso! E eu, mulher traidora, que me sacrifico por ti, todos os dias, não faltando ao serviço, bom ou enfermo, trabalhando como um mouro, quer faça sol, quer chova, quer faça calor, quer faça frio... No entanto, pagas-me com uma traição!

— Não repitas isso, Elias.

— Ainda ousas ameaçar-me?!

A discussão tornou-se então violentissima, sendo trocados, de parte a parte, os mais feios doestos, com escandalo para a vizinhança. Ferreira chegou ao auge da indignação, e armando-se de um punhal avançou, como uma furia, para a esposa. Carmelinda procurou fugir, tentando correr para fóra. Foi, porém, alcançada pelo marido, que lhe embebeu a arma nas costas.

Nessa occasião Agostinha, attraida pelos gritos da filha, correu para onde o casal brigava.

— Que é isto?!

— Não se metta. Não é de sua conta!

— Covarde! assassino...

Como um possesso, Ferreira avançou para a pobre velha e, por sua vez, feriu-a com o punhal duas vezes, uma nas costas e outra no pescoço.

A FUGA DO AGGRESSOR

Já deixamos dito acima que o morro de São Carlos não tem policiamento, não obstante ser ali quartel-general de uma infinidade de malandros. Assim, pois, não foi difficil a Ferreira fugir. Correndo para a rua, ao ver a esposa e a sogra feridas, e, por pouco tempo, sem que se lhe puzesse a mão em cima, desappareceu.

Alguns populares tentaram ainda perseguil-o, mas logo desistiram do intento, pois Ferreira, mettendo-se por uma das villas do morro, em pouco tempo não era mais visto.

E' elle brasileiro, de cor parda, operario da Fundição São Pedro, á rua Itapirú, em Catumby e tem 29 annos de edade.

AS VICTIMAS DO CIUMENTO

Carmelinda Alves Ferreira, a esposa do sanguinario ciumento, é, como elle brasileira e de cor parda. E' mais moça do que o marido um anno, pois conta 28 annos de edade.

Sua progenitora, Agostinha Alves, tambem é brasileira e de cor parda. E' egualmente casada e conta 78 annos de edade.

Agostinha possue uma *tendinha* junto á casa em que moravam com a filha e seu genro. E' ali, um dos pontos de reunião dos malandros do morro.

Não foram as victimas soccorridas pela Assistencia Municipal, recolhendo-se, depois, á respectiva residencia.

A POLICIA NO LOCAL

Levado o facto ao conhecimento da policia do 9º districto, ao local compareceu o commissario de dia, que delle esteve tomando conhecimento.

A autoridade intimou diversas pessoas que assistiram á scena de sangue, afim de irem á delegacia depor no inquerito á respeito ali instaurado.

As victimas foram ouvidas pela policia.

As autoridades do 9º districto andam a procura do criminoso, esperando capturaI-o em breve, pois, ao que parece, Ferreira não tem onde se occultar.

UMA VIDA DE TORTURAS

Carmelinda Alves Ferreira, a esposa e a victima de José Elias da Silva diz que a sua vida tem sido um rosario de torturas. Logo que se casou, o marido era bom, gentil, amavel, procurando advinhar-lhe o pensamento. Uma tarde, porém, ao voltar do trabalho, encontrando-a á janella, zangou-se, prohibiu-a de repetir aquillo. Era o ciume que fazia a sua primeira manifestação... Dahi em deante, não teve ella mais um momento de alegria.

Assim corriam as coisas quando, hontem, pela manhã, nova questão surgiu, mais violenta, mais terrivel, mais aterrorisadora. Ferreira quiz assassinal-a. Ella fugiu, foi alcançada, recebeu a primeira punhalada nas costas e caiu de joelhos a pedir misericordia.

— Não. Não peças nada. Has de morrer agora para não seres traidora!

Nova punhalada attingiu-a então. Nessa occasião chegava, attraida pelos seus gritos, a progenitora, contra quem, deante da attitude da pobre velhinha, se voltou a furia do terrivel marido.

Carmelinda e Agosgtinha Alves estão passando em boas condições, continuando a policia do 9º districto no encalço do criminoso.

Um momento de panico

Explodiu violentamente uma mina abandonada

Ficaram gravemente feridos dois operarios

Os moradores da rua Fonte da Saudade tiveram, hontem, o seu momento de panico. E' que explodiu inesperadamente uma mina da pedreira ali existente, com enorme fragor. Pedaços caim por todos os lados, emquanto populares, assustados, corriam para todos os lados, a indagar de que se tratava.

A pedreira em que se deu a explosão é de propriedade da firma Daltro & C. Havia ali uma mina carregada e abandonada. Não se sabe ainda como, esta explodiu, indo ferir dois operarios e damnificar uma casa e um barracão.

O barracão serve de armazem de liquidos e comestiveis da firma R. Miranda & C., e a casa, de propriedade do sr. Christiano Amer, está sendo reparada. Ambas soffreram avarias nos telhados e nas janellas. Nesta ultima, achava-se Alfredo Francisco, ajudante de pedreiro, que estava entregue ao seu trabalho e foi attingido por um estilhaço de granito, ficando ferido. Junto ao primeiro, estava o operario Manoel Antonio, que recebeu outro estilhaço e ficou tambem ferido.

A Assistencia soccorreu os dois, que se recolheram, depois, ás respectivas residencias.

Sorte grande

Foi pago hontem, no Centro Loterico á rua Sachet, 4, onde foi vendido, o bilhete n. 22.549, premiado com 20 contos na Loteria Federal e extraida na segunda-feira ultima. (2866)

EDIFICANTE!

Quando voltou, não encontrou em casa parte da mobilia

Tendo fallecido sua tia, a senhora Thereza Vaz de Castro, moradora á rua João Valentim, o sr. Antonio José de Castro, residente á rua Conselheiro Galvão, n. 2061, ausentou-se de sua casa, afim de tratar do enterro da referida senhora. Vendo abandonada a casa, o individuo Coriolano Vaz José, morador á rua S. José, n. 54, nella penetrou para proceder a uma limpeza. Encostando uma carroça á porta, retirou duas malas contendo roupas brancas, um gramophone com 50 chapas e todo o trem de cozinha que encontrara.

Parece incrivel tamanha audacia. Um individuo, percebendo que em determinada casa não ha pessoa alguma, chama um vehiculo e nelle procede á mudança de parte do mobiliario. Isto, com toda a tranquillidade, numa praça movimentada e policiada.

O sr. Antonio José de Castro procurou as autoridades do 23º districto, que prometteu providenciar.

As peraltices de um menor e uma sóva de pingalim

O menor de 12 annos Antonio Augusto Taboada, filho de Carlos Augusto Taboada, morador á rua dos Invalidos n. 195, é um desses peraltas que vemos constantemente nas ruas da cidade, a apanhar trazeiras de vehiculos e estribos dos bondes, parte dos quaes acabam sempre no necroterio ou auxiliados de uma muleta, nas calçadas, implorando a caridade publica.

Hontem, pela manhã, passando pela rua Mariz e Barros, resolveu aquelle menor pular na trazeira de uma carroça dirigida por Carlos de Carvalho, de 37 annos, solteiro, portuguez, morador em Meriti. Como não obedecesse ao carroceiro, que o mandou descer do vehiculo, foi aggredido com um pingalim, pois Carlos de Carvalho enfureceu-se, applicando, mesmo, no pequeno, uma grande sóva.

Preso, foi o aggressor autoado na delegacia do 15º districto, sendo o peralta mandado a exame de corpo de delicto.

INSTALLAÇÕES SANITARIAS

as melhores são encontradas na Casa Macedo & Irmão, 33, rua 13 de Maio. (8699)

QUEM PERDEU?

Acham-se em poder do sr. Manoel Ayres Telles, morador á rua Conselheiro Paulino n. 103, estação de Olaria, diversos documentos de importancia, inclusive uma cautela de valor, encontrados em uma das ruas desta cidade. O legitimo dono póde procurar na rua acima.

DR. RODOLPHO JOSETTI — Cirurgia geral. Vias urinarias, Gynecologia. Rua 13 de Maio n. 36, diariamente, das 4 ás 6 hs. Tel. 1.000 C. — Domingos Ferreira, 352 Tel. 2.000 Ipanema. (6377)

Mais uma casa commercial assaltada pelos ladrões

Os ladrões suburbanos acabam de praticar mais uma proesa, desses que ultimamente viemos noticiando diariamente.

Assaltaram o estabelecimento de café, charutaria e artigos de escriptorio, situado á rua Nerval de Gouvêa, na estação de Cascadura, de propriedade da firma Antonio de Sá & Comp.

Para tanto, arrombaram uma parede que dá para um terreno baldio pertencente ao patrimonio da Santa Casa de Misericordia.

Uma vez no interior do estabelecimento, os amigos do alheio prepararam uma trouxa, levando mercadorias diversas, que, segundo o sr. Antonio Sá, representam o valor approximado de um conto de réis.

O commissario de dia do 20º districto policial registrou a queixa mandando ao local um investigador, que procedeu logo as necessarias diligencias no sentido de serem capturados os ladrões.

Estava enfermo e procurou a morte pelas proprias mãos

Queria, porém, que o suicidio passasse por desastre

Com um tiro no ouvido deu cabo da vida um hospede do Palace-Hotel

Não ha muitos dias ainda aquelle moço dera entrada no Palace Hotel. Foi a 24 de maio ultimo. Chegando, pediu um quarto, sendo-lhe dado o de numero 326.

— Seu nome...

O moço era allemão, vinha, talvez, pela primeira vez ao Brasil, e não entendeu. Falou-lhe então o interprete e elle disse chamar-se Franz Guntter F. Jocoln. Vinha da Allemanha e aqui aportara a bordo do *Antonio Delfino*.

Franz Guntter

No dia seguinte e nos subsequentes Jocoln saiu, foi á rua, parecia tratar de negocios e voltava ao hotel para fazer suas refeições. Todos mais ou menos sympathisavam com elle. Achavam-no, porém, triste, pouco communicativo.

Hontem, pouco depois de 1 hora da tarde, os empregados e os demais hospedes do hotel foram alarmados com um tiro que partira do quarto n. 326, para cuja porta todos se precipitaram.

— Que será?

A curiosidade de todos foi logo satisfeita de um modo desagradavel e triste: Jocoln se suicidára com um tiro no ouvido direito. Lá estava elle, estendido, com um filete de sangue a correr, tendo ainda na mão a arma de que se servira.

A policia do 5º districto foi logo avisada pelo gerente do estabelecimento, comparecendo ao local o commissario de dia, que passou uma revista no quarto, apprehendendo a pistola de que se servira o infeliz moço e uma carta dirigida ao sr. Reichenberch, residente á rua Santo Amaro n. 42. Estava escripto no envelope o numero do telephone do destinatario da missiva: 3.890 B. M.

O sr. Reichenberch foi chamado logo e, comparecendo á delegacia do 5º districto, foi-lhe entregue a carta, cujos termos são os seguintes:

"Muito prezado senhor. — Tenho pena de dever incommodar o senhor neste assumpto. Espero, porém, que o senhor me fará este serviço e favor. Em todo caso lhe agradeço este favor e serviço. Pessoalmente não posso fazer mais. A' Companhia Phoebus faça favor de telegraphar, dizendo que tive uma desgraça mortal. Póde dar depois mais explicações. E' melhor dizer que fui victima de um atropelamento de auto. Póde fazer á companhia a proposta de entregar ao senhor a liquidação dos negocios iniciados. Toda a minha bagagem faça favor de mandar á minha mãe, d. Jocoln.

As chaves das malas estão juntas a esta carta. No Banco Allemão Transatlantico estarão breve 300 dollars que vão chegar lá para mim. Com esta carta e o passaporte o banco, de certo, lhe entregará o dinheiro.

O senhor faça o favor de usar desse dinheiro para pagar suas despesas, o hotel e o dr. Jeanne. O resto faça o favor de mandar á minha mãe que está informada de tudo.

Não é preciso o senhor escrever nada.

Desejo os melhores successos pelo seu futuro e lhe agradeço estes serviços."

Disse o sr. Reichenberch á policia que encontrára Jocoln, um dia depois da chegada deste ao Rio, á rua General Camara n. 112, escriptorio do despachante Wergmon. Procurava elle, então, retirar sua bagagem da Alfandega. Como, dias antes, recebera uma carta da Phoebus Film A. G., de Berlim, informando-o de que aquelle rapaz aqui deveria chegar como representante daquella fabrica de *fitas* e o iria procurar, falou-lhe logo, poupando-lhe, assim, o trabalho de ir ao seu encontro. Tornaram-se logo bons camaradas, andando sempre juntos.

Jocoln estava enfermo, e, não se sentindo com coragem para lutar contra a molestia, procurou a morte pelas proprias mãos.

O unico conhecido que o tresloucado rapaz tinha aqui era o sr. Reichenberch, a quem escreveu a carta que transcrevemos acima.

Jocoln era, como dissemos, allemão, solteiro, tinha 27 annos de idade e para aqui veiu como representante da Phoebus Films, trazendo seis fitas cinematographicas.

Depois de preenchidas as formalidades legaes, o commissario de dia fez remover o cadaver para o necroterio do Instituto Medico-Legal, onde será hoje autopsiado.

Recebeu varios dinheiros de uma firma commercial e desappareceu

Um representante da firma José D'Angelo & Cia., estabelecida em Cruzeiro, S. Paulo, apresentou ha tempos, ao 1º delegado auxiliar uma queixa contra o seu ex-empregado Alvaro Cordeiro, apresentando-o como autor de um desfalque. Aberto o respectivo inquerito foi este denunciado hontem, sendo os autos remettidos ao juiz competente com este relatorio:

"Consta da referida petição que o empregado da firma queixosa, por nome Alvaro Cordeiro, residente nesta capital e encarregado, como viajante da firma, de receber as quantias provenientes de fornecimentos feitos pela citada firma a grande numero de casas commerciaes, nesta cidade, apossára-se das importancias recebidas dos freguezes dos queixosos, desapparecendo em seguida, sem que se saiba o destino pelo mesmo tomado.

Os documentos que instruem a petição inicial constituem, por si só, a prova provada do crime commettido pelo accusado, abusando da confiança que lhe haviam depositado seus patrões.

O accusado procura attenuar o crime que praticára, com a justificação do roubo que diz ter sido victima, e, no entanto, foge, tomando rumo ignorado, como sóe acontecer a todo criminoso consciente do delicto commettido.

Aliás, é o proprio accusado, ao principiar a sua carta, de 31 de outubro, acuado, talvez, sob o peso da propria consciencia, quem diz: "Tem esta por fim scientificar-lhe que não desejando concorrer mais para os seus prejuizos, etc., etc.".

O accusado já havia confessado a diversos conhecidos seus o facto em questão, conforme se verifica dos depoimentos das testemunhas ouvidas no decorrer do presente inquerito, e são todas unanimes em acreditar no desfalque dado pelo accusado á firma queixosa.

Taes são as provas existentes nestes autos, contra o infiel empregado da firma José d'Angelo & Comp., robustecida de sua fuga para logar ignorado."

DEVIDO A' IMPERICIA DE UM "CHAUFFEUR"

A proposito da noticia de desastre de automoveis que, sob esse titulo publicamos em nossa edição de 2 do corente, recebemos do sr. Karl Paul Max Vatter, de Chagas Doria, em Minas, um carta narrando o desastre tal qual occorrera no domingo ultimo, na rua São Francisco Xavier.

O auto particular n. 4.705 rodava em marcha regular da cidade com destino aos suburbios. O automovel de praça n. 5.122, que aquelle senhor havia tomado, com sua senhora, na rua 24 de Maio, esquina da de Alice de Figueiredo, com destino a Copacabana, rodava, portanto, com destino á cidade, e não na mesma direcção do outro carro, conforme fôra noticiado. O 4.705 ficou atravessado na rua, com as rodas trazeiras fechando a linha em que ia o 5.122, na mão, sendo a manobra desastrada motivada pelo esforço inutil empregado pelo proprietario do carro numero 4.705, querendo tirar as rodas da frente dos trilhos em que vinham agarradas, na velocidade em que levava o carro.

No mesmo dia em que na policia o sr. Karl prestou suas declarações, lá estava, tambem, o "chauffeur" Washington Franco, que, por occasião do desastre, dirigia o auto n. 5.122, e cujas informações confirmam as prestadas pelo nosso informante.

HOJE 200 Contos Centro Loterico R. SACHET, 4 (2867)

Os resultados, afinal, foram bons...

Foram presos os larapios e apprehendidos os furtos

Ha dias já, o sr. Netto Rocha, residente á rua Miguel Lemos n. 16, queixava-se á policia do 30º districto de que fôra furtado, em um capote de criança, do valor de 150$000 e na quantia, em dinheiro, de 1:125$000.

As autoridades iniciavam as diligencias, e já começavam a desanimar, quando, afinal, obtiveram bom resultado: prendeu no morro da Viuva os *pivettes* Angelo Jesus da Cruz e Onofre Silva, os quaes declararam ser copeiros. Interrogados os dois, acabou o primeiro por confessar que entrara realmente na casa do sr. Netto Rocha e furtara apenas o capote, por ter sido pressentido e fugido, devido á isso.

A mesma autoridade, recebendo queixa da sra. Eliza de Oliveira, residente á rua Presidente de Moraes n. 65, de que fora furtada em tres toalhas de rosto, um panno de mesa, quatro pares de meia de seda, uma camisa, um avental, diversos pratos e chicaras e retalhos de séda, deteve a criada da queixosa, a portugueza Anna Prazeres, sobre quem recahiam suspeitas.

A domestica confessou o delicto e a policia aprehendeu o producto do furto.

Saccos de calor SEM agua NEM electricidade, peça RADIO PACK nas casas de cirurgia e drogarias. (2854)

Em amores não póde haver sociedade...

Por isso mesmo, dois rapazes se engalfinharam

Casos do morro de São Carlos... Nesse famoso morro moram dois rapazes, que ainda não são, positivamente, gente. Mas... já amam, e, o que é peor vivem embebidos pela mesma menina.

Ora, nesse coisa de amores não pode haver sociedade, e, dahi, os dois se desaviam constantemente.

A menina, porém, quando um delles della exigia uma escolha, respondia invariavelmente:

— Eu gosto só de você. *Delle* tenho pena e rio-me de suas tolices. Isso era dito, tanto a um como ao outro...

Hontem mais uma vez os dois se encontraram no morro e discutiram. Da discussão, durante a qual trocaram feios insultos, passaram elles á luta. E, emquanto Manoel Marinho — esse o nome de um — apanhava um cacete, José Bernardino de Souza — assim se chama o outro, empunhava uma foice. Se não apparecesse, por acaso, a policia, um dos dois talvez tivesse ido desta para a outra vida. Mesmo assim, elles surraram-se mutuamente.

Bernardino fugiu, mas o joven Marinho foi levado para a delegacia do 9º districto, onde sobre o caso foi aberto inquerito.

O pastor Alvaro Reis

Falleceu, hontem, o chefe da Egreja Presbyteriana no Rio de Janeiro

A "Egreja Presbyteriana do Rio de Janeiro" acaba de perder um dos seus incançaveis vultos o pastor Raul Alvaro Reis, victimado, hontem, por uma "angina pectoris".

A noticia desse doloroso desenlace consternou a todos que com elle privavam, conhecido como era o Rev. Alvaro Reis pelas suas qualidades excepcionaes de catechisador e excepcionaes predicados de honra, de exemplar chefe de familia.

Ainda este anno, quando completava 66 annos de uma existencia quasi toda dedicada á religião que abraçara, completava o Rev. Alvaro os seus 28 annos de pastorado no Rio de Janeiro, sendo, por essa occasião, alvo das maiores provas de carinho dos que compõem a Egreja Presbyteriana.

Alvaro Reis

Orador sacro de uma erudição vasta, eloquencia, segura dialectica, era tambem polemista e infatigavel escriptor, tendo deixado: "Nossa Mediação e Salvação", 1888; "Synthese da Lei", 1889; "A Escriptura Sagrada", 1891; "Origens Chaldaicas da Biblia", 1893; "O Clamor das Pedras", idem; "Deus e a Idolatria", 1895; "Traços Biographicos do Rev. Eduardo Lane", idem; "José Anchieta á luz da Historia Patria", 1896; "Anchieta, o Carrasco de Bolés", idem; "O Casamento Religioso", 1897; "O Philosophismo Protestante", idem; "A Caridade", idem; "Os Filhos de Deus", 1898; "A Adopção", idem; "O Espiritismo", 1901; "O Tribunal de Christo", idem; "Almanack Historico do Puritano", 1902; "Os irmãos da Bemdicta Virgem Maria" idem; "A Victoria da Fé", 1903; "Os Escandalos", idem; "E Morreu!", 1905; "Notas Sobre a Versão Fiel", idem; "Reencarnação e Regeneração", 1906; "As Condições Intellectuaes, Moraes e Religiosas da America Latina", idem; "O Primeiro Culto Evangelico no Brasil", 1907; "O Catholicismo Protestante", 1908; "O Mimetismo Catholico", 1909; "A Segunda Vinda de Christo", 1912; "O Calix Eucharistico", 1913; "As Sete Palavras de Christo na Cruz", 1914; "O Senhor dos Exercitos", 1916; "O Martyr le Balleur", 1917; "Mensagem ao Congresso Eucharistico", 1922; "Dez Razões por que não é Christã a Egreja Romana", idem; "Dez Razões da Falsidade do Espiritismo", idem; "Antes, perdida! Agora, salva!", idem; "Christo no Corcovado", (artigos a proposito do monumento de), 1923.

De varios destes trabalhos ha 2as e 3as edições.

Deixou mais vinte e sete relatorios annuaes á Egreja Presbyteriana e numerosos artigos e estudos esparsos pelas columnas dos jornaes, tendo collaborado tambem no "Correio da Manhã".

O seu fallecimento teve logar pela madrugada de hontem, na sua residencia, ao lado da "Egreja Presbyteriana", á rua Silva Jardim n. 23.

Nasceu o revmo. Alvaro Emygdio Gonçalves dos Reis na capital do Estado de S. Paulo, a 22 de março de 1864, e é filho legitimo de Miguel Gonçalves dos Reis e Isabel de Almeida Reis, ambos fallecidos e portuguezes.

Depois de terminar os cursos primario e secundario na Escola Americana, custeada na mesma cidade pelo Presbyterian Board of Foreign Missions, de Nova York, saiu desse estabelecimento de ensino aos 14 annos de edade, ingressando logo na actividade commercial e industrial.

A 21 de agosto de 1886, em Campinas, casou-se com a senhorita Maria Fonseca, de cujo acto foi celebrante o pastor dr. Eduardo Lane.

Era, então, candidato ao ministerio e o estudante, matricula numero 1 — circumstancia digna de registro especial — do curso Theologico mantido no Collegio Internacional de Campinas pelo Presbyterian Board of Foreign Missions, of Nashville.

Exercia, outrosim, por esse tempo, as funcções de presbytero regente da Egreja Presbyteriana em Campinas.

Foi licenciado Ministro do Evangelho, a 2 de setembro de 1888, pelo Presbytero de Campinas e Oeste de Minas; e ordenado pastor em S. João da Bôa Vista, a 2 de setembro de 1889 — precisamente um anno depois de sua licenciatura — pelo Presbyterio de Minas.

Em 1893 tomou assento no Synodo Presbyteriano, reunido no Rio de Janeiro, onde, por essa occasião, pregou sobre *O Clamor das Pedras*, conquistando logo, aqui, grande nomeada como orador sacro.

Pastoreou as Egrejas de Itapira e Mogymirim, desde a sua licenciatura até abril de 1897.

Nessa época o seu campo evangelico comprehendia, além destas duas dicaces paulistas, as de Batataes, Matto Grosso de Batataes, Espirito Santo de Batataes, Ribeirão Preto, S. Simão, Cajurú, Casa Branca, Mococa, São José do Rio Pardo, Santa Verediana, Palmeiras, S. João da Bôa Vista e os arredores de todos estes logares.

Unindo-se, por demissoria, ao Presbyterio do Rio de Janeiro, foi collado Pastor da Egreja Presbyteriana, nesta Capital Federal, a 6 de maio de 1897.

O seu enterramento terá logar hoje, á 1 hora da tarde, saindo da rua Silva Jardim n. 23 para o cemiterio de S. Francisco Xavier.

COVARDE AGGRESSÃO EM SANTA CRUZ

ESFAQUEADO NAS COSTAS PELO COMPANHEIRO

Gregorio do Nascimento, com 24 annos de edade, casado, e Augusto José de Andrade, preto, casado, com 37 annos de edade, trabalham no Matadouro de Santa Cruz. Eram companheiros, mas havia uma velha antipathya de Gregorio com Augusto.

O primeiro é mal educado, é genioso e por isso mesmo intoleravel pelos companheiros. O segundo, homem bastante rude, é verdade, mas resolvia as questões que lhe interessavam com apreciavel serenidade.

Ferido nas costas com duas facadas

Hontem, estavam os dois trabalhadores do Matadouro em uma venda, no logar denominado "Curral Falso", em Santa Cruz.

Cada um delles tinha a seu lado o copo com paraty. Gregorio balbucia um insulto a que Augusto não dá attenção.

Repete-se o insulto, e, porque Augusto o recebera com indifferentismo, olhando com pouco caso para o companheiro aggressor, este resolve terminar as provocações de maneira lamentavel.

Sem dar tempo de uma attitude de defeza, Gregorio atirou contra Augusto dois violentos golpes de faca, que attingiram sua victima nas costas.

O offendido cahe pesadamente ao solo, a se esvair em sangue.

O aggressor tentou fugir, no que foi obstado pelo policial n. 45 da 4ª companhia do 3º batalhão, que o levou para a séde policial do 27º districto. Ali foi o criminoso autuado em flagrante e mettido no xadrez.

Augusto de Andrade, que é brasileiro e morador em Campo do Castello, recebeu os soccorros mais urgentes no Hospital Pedro II, sendo, depois recolhido em estado grave, á Santa Casa de Misericordia.

Foi preso quando carregava o producto do furto

Um policial encontrou hontem, pela madrugada, a vagar pelas ruas da zona do 10º districto, um individuo que conduzia, de modo mysterioso, uma trouxa de roupa. Chamou-o a fala, mas o desconhecido nenhuma explicação satisfactoria deu, razão pela qual foi levado para a delegacia.

Ahi, interrogado, declarou chamar-se Manoel Francisco de Jesus e confessou ter furtado aquellas roupas de uma casa á rua Sotero dos Reis.

Manoel Francisco foi recolhido ao xadrez.

Dois atropelamentos

No largo da Lapa, foi Antonio Joaquim Pires, hontem, atropelado por um automovel, cujo "chauffeur" fugiu.

A victima medicou-se no Posto Central de Assistencia, dos ferimentos que recebeu no termi-thorax direito, recolhendo-se, em seguida, á sua residencia, á rua Joaquim Silva n. 3.

— Outro automovel, cujo numero não póde ser tomado, por ter fugido o "chauffeur", atropelou, na praia do Russell, o "chauffeur" Jarbas de Sá, que ficou ferido na região parietal direita.

Depois de medicado na Assistencia Municipal, recolheu-se Jarbas de Sá, á respectiva residencia, á rua Nazareth n. 1, em Anchieta.

O conflicto de ante-hontem, em São Christovão

Continua em estado gravissimo uma das victimas

A policia do 10º districto proseguiu, hontem, durante o dia nas suas investigações sobre o conflicto occorrido, na vespera pouco antes da meia-noite, na rua Abilio, caso de que nos occupámos em nota de ultima hora.

Apuraram as autoridades o seguinte: ante-hontem, á noite, achavam-se sentados no botequim de Antonio Gonçalves, á rua Abilio, n. 10, em palestra, Antonio Gomes Teixeira, operario, casado, de 43 annos de edade e residente á rua Dom Carlos n. 13, e seu companheiro de casa Joaquim de Amorim, tambem casado e de 25 annos de edade, quando João Pereira, mais conhecido por *João Creoulo*, que se achava em uma mesa proxima, lhes dirigiu um pesado insulto. Os operarios repelliram e o desordeiro, enfurecendo, contra elles investiu, de navalha na mão, ferindo o primeiro no baixo ventre e o segundo no peito e no braço esquerdo.

As victimas cairam por terra ensanguentadas e o perverso desordeiro, que está sendo, ha tempos, procurado pela 4ª delegacia auxiliar, tratou de fugir.

Teixeira e Amorim, depois de medicados no Posto Central de Assistencia, foram recolhidos ao Hospital da Misericordia, sendo grave o estado do primeiro.

O aggressor está sendo processado pela policia do 10º districto.

Aggrediu a pedrada uma pobre creança

E' um bruto, o Estevão Lopes. Hontem, á tarde, só porque o menino Edmundo, de 5 annos de edade e filho de Salomé Chiclaia, na rua Bom Pastor, o contrariasse, aggrediu a creança com uma pedra, ferindo-a na região frontal direita.

O aggressor foi preso pela policia do 17º districto e o menino Edmundo, depois de medicado pela Assistencia Municipal, recolheu-se á respectiva residencia, que é no n. 41 daquella rua.

Factos diversos que a Assistencia acóde

A Assistencia Municipal soccorreu hontem, varias victimas de accidentes e quédas. Assim, receberam soccorros ali José Maria de Carvalho, brasileiro, de 38 annos, casado, empregado no commercio e residente á rua Senador Pompeu n. 9, com ferida contusa no pollegar direito, por ter sido colhido por um ferro, na rua de S. Pedro n. 133; Sant'Clair da Silva Nunes, brasileiro, de 24 annos, solteiro, residente á travessa Moreira n. 14, colhido por um trilho, na praça da Egrejinha, recebendo contusões na 3ª costella; Italia Motta, branca, de 46 annos, casada, brasileira, domestica, residente á rua Henrique Valladares 29, sobrado, com algumas contusões pelo corpo, em consequencia de uma quéda e Alexandrina, filha de Beatriz Rodrigues, brasileira, residente á rua D. Clara n. 13 B, com fractura da perna direita, em consequencia de uma quéda, em sua residencia.

Expediente

ASSIGNATURAS

Brasil	Anno......	60$000
	Semestre.	35$000
Exterior	Anno......	140$000
	Semestre.	80$000

As assignaturas de semestre e anno terminarão sempre em 30 de Junho e 31 de Dezembro, respectivamente.

Numero avulso. . .	200 rs.
Idem no interior. .	300 rs.
Idem atrazado. . .	400 rs.

PUBLICAÇÕES
(Preço por linha)

1ª pagina	1:500$000
2ª pagina	1:200$000
3ª pagina	1:000$000
4ª pagina	1:500$000
5ª pagina	900$000
6ª pagina	800$000
7ª pagina	700$000

Annuncios e reclames commerciaes continuam de accordo com a tabella em vigor.

TELEPHONES:
Director, 1958 C. Redacção 5698 C
Administração, 37 C.

Endereço telegraphico "Correomanhã"

AOS NOSSOS ASSIGNANTES

Interrompida a publicação desta folha, durante cerca de nove mezes, como é do conhecimento publico, ficaram os nossos assignantes privados de receber o "Correio".

Para que não sejam elles prejudicados, resolvemos prorogar o prazo da terminação das assignaturas por tanto tempo quanto esta folha deixou de sahir.

E' conveniente a apresentação no nosso escriptorio ou aos nossos agentes do recibo respectivo, em que será mencionado a dilatação do prazo.

AGENCIAS DE ANNUNCIOS

São nossos agentes geraes nesta Capital os srs. Lima & Cia. Ltd. Largo da Carioca n. 15, sobrado, e em São Paulo, os srs. Silva & Pimentel, rua 15 de Novembro 61, sobrado.

A ORGANIZAÇÃO OPERARIA E A LEGISLAÇÃO SOCIAL

Com a discussão, no seio do Conselho Nacional do Trabalho, da projectada reforma da lei protectora dos ferroviarios, occorrem duas observações: — a confessa incapacidade dos nossos legisladores para o exercicio da sua funcção especifica e a premente necessidade da organização operaria, sob a dupla fórma — syndical e de intervenção na politica. Ha mais de vinte annos, por este mesmo jornal, tinhamos esboçado algumas idéas acerca das leis que se nos afiguravam, então, imprescindiveis, e das quaes uma apenas — a dos accidentes no trabalho — foi decretada. Existia — é certo — *desde 1891*, a lei referente ao trabalho das creanças nas fabricas, mas esta nunca fôra cumprida...

Quanto á organização politica do operariado, para o fim de conseguir as reformas a que alludimos, já a tinhamos, naquelle tempo, por essencialissima. Não mudamos. Dezeseis annos depois, em artigo para *A Patria*, subordinado á epigraphe *Pela organização politica do operariado!* — e commentando a noticia de um partido que se dizia em formação, escreviamos:

"Nenhuma demonstração maior do seu valor poderia dar o proletariado do que esta: apresentar-se, com programma definido, disposto a intervir na vida publica, pelo unico meio efficaz e opportuno, isto é, pelo voto nas eleições."

Reputando a solução que preferem a *solução catastrophica*, ponderavamos:

"Só a illusão do fanatismo consegue enganar alguns espiritos pouco observadores, só a educação meramente livresca de certos operarios, aliás dignos de apreço e de estima, leva-os a preferir tal solução, sem attender á falta de preparo, para ella, da maioria do nosso proletariado, nem ás lições das mais tristes experiencias, entre nós, no terreno da violencia."

E formalmente condemnavamos a attitude simplesmente palavrosa, em que permanecia uma parte do operariado, attitude (diziamos) "que só tem servido para constantes sacrificios de abnegados e para prova periodica da dedicação da Policia ás instituições do Capitalismo".

Pensamos agora como pensavamos em 1904 e em 1920.

* * *

Serve a forte organização syndical, não só para incutir nas varias classes operarias a consciencia do seu valimento economico, como para diminuir a força de resistencia do industrialismo em estranhas. E' evidente que este luta com enormes vantagens contra o operario isolado e tem o maior interesse em evitar a colligação obreira. Não raro, por occasião de desavenças entre operarios e patrões, observa-se a repugnancia, que estes manifestam, de tratar com as associações das classes, declarando francamente que só se entendem com os "seus" operarios. Outrosim, nos gremios profissionaes, discutindo, pleiteando por suas idéas, se educam os operarios para o grande scenario politico, em que, cedo ou tarde, tem de ingressar.

Accresce que, dentro dos syndicatos, cabem outros institutos, como sejam cooperativas, escolas, bibliothecas.

Não é possivel, a nosso ver, entretanto, desprezar, no momento, a acção politica, sem a qual as aspirações do proletariado ficarão, como até agora, menosprezadas. Pois que, as classes dirigentes não se preoccupam, a sério, com os problemas operarios; pois que a sua attenção é solicitada, de preferencia, para certos assumptos, e, em particular, para as questiunculas da politicalha pessoal; pois que ao nosso operariado não se [illegible] nesta Republica, concedido o minimo de vantagens obtidas por outros operariados em paizes de tradições aristocraticas e de solidas organizações capitalisticas; pois que, como vimos, a *solução catastrophica* não é de aconselhar — não ha como, nem porque, repellir a outra solução, a pacifica, a que consiste em procurar intervir na legislação e na administração do paiz, seguindo exemplos que nos veem da Europa.

Si, desde o advento do novo regimen, tivesse tomado este rumo a campanha operaria, não nos encontrariamos na lamentavel e vergonhosa situação actual, atrazadissimos em quanto se relaciona com a legislação do trabalho. Não possuindo poderosos syndicatos, capazes de orientar os legisladores no sentido das exigencias legitimas dos operarios; não penetrando nas corporações legislativas para impôr as suas reivindicações, soffre, aqui, o operariado todas as consequencias da sua apathia e do seu descaso por essas necessidades imperiosas. E' escassa, quasi nulla, a nossa legislação social.

A commissão que, na Camara, deve-se occupar com ella, pouco tem produzido, naturalmente porque o meio parlamentar não lhe é propicio, e não ha a pressão externa da opinião collectiva, que só poderia nascer de intensa propaganda, *de origem proletaria*, apoiada nos syndicatos.

Assim se conjugariam a *acção syndical* e a *acção politica*, segundo a fórmula do Socialismo opportunistico, verdadeiramente pratico e efficiente, do Socialismo que não vive do sonho, nem da fantasia.

O que até á presente data temos visto depõe, sem duvida, contra os propulsores do movimento operario, quando não contra os proprios operarios, por quanto os males de que elles se queixam são, em grande parte, oriundos da sua propria desorganização.

Evaristo de Moraes

Topicos & Noticias

O tempo

BOLETIM DA DIRECTORIA DE METEOROLOGIA

Previsões para o periodo de 6 horas da tarde de hontem até 6 horas da tarde de hoje:

Districto Federal e Nictheroy — Tempo instavel, aggravando-se novamente; chuvas.

Temperatura — Noite ainda fresca; em declinio de dia.

Ventos — Variaveis a principio; do quadrante sul após, com rajadas.

Estado do Rio — Tempo instavel, aggravando-se novamente, com chuvas, salvo a léste, onde de ameaçador, com chuvas e probabilidade de trovoadas, passará a instavel.

Temperatura — Noite fresca; em declinio de dia, salvo a léste, onde será em declinio.

Estados do Sul — Tempo perturbado, com chuvas, em S. Paulo; passará a bom no Paraná e em Santa Catharina; bom, nublado, no Rio Grande.

Temperatura — Em declinio em S. Paulo, Paraná e Santa Catharina; manter-se-á baixa no Rio Grande. Geadas esparsas.

Ventos — Do quadrante sul, com rajadas, em S. Paulo e Paraná.

Onda de frio — A onda de frio referida no boletim de ante-hontem e que já provocou geadas generalizadas no Rio Grande, deverá tornar-se mais intensa neste Estado e avançar na direcção nordeste, affectando Santa Catharina e Paraná.

Synopse do tempo occorrido — No Districto Federal (de 6 horas da tarde de ante-hontem ás 9 horas da tarde de hontem) — O tempo, de accordo com a previsão feita hontem, foi instavel e ameaçador, com chuvas e chuviscos, mais aggravado pela manhã. As trovoadas observadas hontem á noite não foram previstas. A noite foi fresca, mantendo-se a temperatura estavel de dia. As médias das temperaturas extremas observadas nos postos do Districto Federal foram 20°6 e 16°9, e as mesmas extremas verificadas no Posto Meteorologico foram: maxima 20°2 e minima 17°8, respectivamente ás 9 horas e 50 minutos e ás 5 horas e 55 minutos. Os ventos foram variaveis e frescos, com predominancia do quadrante norte.

Em todo o paiz (de 9 horas da manhã de ante-hontem ás 9 horas da manhã de hontem) — Zona norte: não é feita a synopse desta zona por falta de informações.

Zona centro: nas 24 horas o tempo foi ameaçador, com chuvas e trovoadas esparsas, salvo em Victoria e algumas partes de Minas, onde foi bom. A's 9 horas da manhã de hoje o tempo era bom em Victoria e grande parte de Minas e instavel, com chuvas esparsas, no Estado do Rio de Janeiro. Temperatura estavel. De Goyaz e Matto Grosso não recebemos informações.

Zona sul: nas 24 horas o tempo foi bom, salvo em parte de Santa Catharina, onde foi instavel, com chuvas. A's 9 horas da manhã de hoje o tempo era bom no Rio Grande e em alguns pontos do Paraná, e instavel, com chuvas esparsas, em Santa Catharina. Temperatura estavel. Geou esta madrugada em grande parte do Estado do Rio Grande do Sul. Não recebemos informações do Estado de São Paulo e grande parte do Paraná.

Tendencia do nivel das aguas dos rios — Subindo lentamente no rio Parahyba. Subindo lentamente entre Rezende e Anta e baixando no Paraná. Não recebemos os despachos de Guararema, Jacarehy, Caçapava, Pindamonhangaba, Guaratinguetá e Cachoeira.

Menores temperaturas — 0°0 em Bagé e 1°0 em Porto Alegre.

Maiores chuvas recolhidas hontem — 20mm em Petropolis e S. Pedro e 19mm em Castro.

Estado do mar na costa do paiz — [illegible] no Rio Grande; tranquillo e chão em Laguna e no littoral do Estado do Rio de Janeiro.

Dados aerologicos — No Districto Federal — Não foi feita a sondagem habitual.

Nota — Não recebemos as informações meteorologicas expedidas entre 9 1/2 e 10 horas da manhã dos Estados de Matto Grosso, Goyaz, São Paulo e parte do Paraná.

A commissão de Finanças da Camara occupou-se, hontem, da questão da retomada dos serviços da divida externa, em 1927. O relator da Receita, fazendo ver a sua extrema, começou por adoptar a proposta do executivo. E considerando que até agora nenhum fundo ouro disponivel existe, que habilite o Thesouro a enfrentar os compromissos [illegible] aquelles pagamentos, lembrou a conveniencia de serem os mesmos saldos, desde já, reservados para a inevitavel emergencia.

As sobras que se apuravam todos os annos eram applicadas, invariavelmente, no concerto do "deficit" papel. Está claro que em outra occasião, a praxe não se alteraria, concordou a commissão. No momento, porém, quando os [illegible] se mostram cobiçados [illegible] se encontram [illegible] mil contos e cinco [illegible] são para se deixar á margem.

A commissão, entretanto, deve ter experiencia do malabarismo das cifras. O "deficit" não é tão facil de se remover. Engrossam-n'o os juros da divida fluctuante, os encargos da tabella Lyra, os tres [illegible] supplementares e [illegible] as surgem [illegible] de origem não [illegible] á commissão o direito della ser optimista.

Emfim, ha esperanças de que os trabalhos entrem cedo ali numa relativa actividade. O sr. Antonio Carlos declarou que, no prazo de dezoito dias, a contar de hontem, improrogavelmente, os relatores terão de trazer os seus projectos de orçamento.

Será possivel? A commissão dirá se o appello do "leader" e seu presidente merece ser attendido.

O anno passado, approximando-se, o fim da sessão legislativa, a commissão de Finanças da Camara alarmou o noticiario com a questão do Banco do Brasil. O actual ministro da Fazenda, então relator do respectivo orçamento, explanou o caso num longo parecer, que agitou vivamente o debate. Considerada materia de urgencia, o certo é que o grave incidente apontou a porta da rua ao antecessor do sr. Annibal Freire e ao então director-presidente daquelle opulento estabelecimento de credito, sabido instituto auxiliar do Thesouro. Por alguns dias, travaram-se discussões, vieram explicações e o Congresso encerrou os seus trabalhos.

Agora — e estamos em meio do anno — novamente a mesma commissão de Finanças se acha em actividade fiscalizadora. As suas reuniões se vão realizando normalmente, sem que a referida materia de urgencia volte a interessar os financistas attentos e solicitos. A tarefa orçamentaria, sempre absorvente, já começou a ser objecto de cuidados especiaes, o que faz crer que, para o futuro, ella estará, de qualquer fórma, em primeiro logar.

Não é por nada. Mas, ha de haver quem pense que as iniciativas o anno passado, quanto ao banco, só foram para allivial-o do ministro e do director demissionarios...

Não ha muitos annos o conhecido empresario Paschoal Segreto, a quem esta cidade deve algumas das distracções que elle lhe proporcionou, teve a sensacional idéa de submetter um cabrito ao regimen duro da fome. Naquelle tempo o bode ainda não tinha conquistado as credenciaes que os estudos do medico francez Voronoff lhe trouxeram. Servia, apenas, esse animal para conduzir pequenas carroças ou, então, de recreio para as creanças que, com elle se entretinham. Agora o bode constitue, pelo contrario, um divertimento de gente velha, tão cobiçado que talvez ninguem ousasse submettel-o á tortura do jejum...

O bode do Paschoal resistiu dias a fio sem comer, e toda a gente achou que era uma coisa extraordinaria. Mas ao tempo estaria reservado demonstrar que não somente aquelle animal possuia a sorprehendente qualidade de viver sem os alimentos. Os funccionarios municipaes, com seus vencimentos atrazados de mezes, aprenderam e estão applicando em casa, certamente, a economia alimentar daquelle memoravel caprino. Este paiz é tão extraordinario que o prefeito de Cork, se aqui viesse jejuar, para fazer a greve da fome, seria capaz de resistir dez annos!

Já se conhece, em todos os seus capitulos, a historia da ultima scisão politica que se declarou em S. Paulo a proposito da escolha do successor do sr. Washington. Uma historia antiga, com episodios novos e mais ou menos comicos. Verificada a dissidencia, em muitos municipios os chefes politicos tambem se dividiram, acompanhando cada qual o grupo de sua sympathia.

Os que penderam para a facção obediente á orientação dos srs. Altino Arantes e Olavo Egydio passaram a constituir os nucleos opposicionistas municipaes, perdendo as posições, sem embargo de representarem a maioria do eleitorado. As posições, pelo interior paulista, não dependem da força do suffragio, mas da homologação da commissão Directora do P. R. P.

Reconciliados os dissidentes, por accordo dos chefes interessados, os coroneis dos municipios ficaram em equivoca situação. Mas, como devia realizar-se um pleito, logo após o acto solenne da reconciliação, os directores do partido decretaram que seriam reconhecidos, nos municipios os directorios que vencessem nas urnas. Ora, como raramente se pudessem manter os ephemeros directorios, organizados em virtude da derrubada geral, no tempo do rompimento, por não disporem de real força na massa eleitoral, a maioria teve de perder os postos.

De maneira que, ao passo que não ha mais vestigio de luta no centro, na peripheria, isto é, nos municipios, continua ainda mais renhido o combate. E é curioso de ver o desembaraço com que reciprocamente se accusam da pratica de fraudes, da compra de votos e de terem feito votar os finados, aquelles valentes e disciplinados soldados e sub-chefes do mesmo partido...

A commissão de Finanças da Camara está annunciando uma série de innovações na feitura das leis orçamentarias. Ha dias, era o *leader* da maioria que suggeria, como um meio capaz de accelerar a marcha dos projectos de leis annuas, a apresentação, pelos respectivos relatores, de sua introducção, agora, e não em segundo turno, por occasião de manifestar-se sobre as emendas de plenario, como sempre se fez. Entende o sr. Antonio Carlos que essa providencia, quando não evite, attenuará, de muito, a balburdia que se observa, todos os annos, nas votações, ao apagar das luzes...

Agora, o sr. Solidonio Leite teve tambem uma idéa. Não se refere á marcha orçamentaria, mas diz respeito com o phantasma que sempre apavorou os nossos legisladores — o *deficit*. O *leader* pernambucano é de opinião que se quebre mais uma praxe. Deve-se, a seu ver, relatar, em primeiro logar, a Receita, para, concluida esta, melhor poderem os relatores da Despesa amoldarem os algarismos dos varios ministerios ás possibilidades daquella.

Quer dizer que, se victoriosa essa idéa, se alterará profundamente a marcha da obra orçamentaria. Até aqui, sempre se fixou, primeiramente, a despesa publica. Só depois desta conhecida, se orçava a Receita, appellando-se, então, para novas fontes de renda, caso as existentes, novamente aggravadas, não pudessem fazer face ás necessidades da administração. Actualmente cogita-se de orçar, em primeiro logar, a Receita, para, depois, se fixar a Despesa, segundo as possibilidades daquella.

Como na suggestão do *leader* da maioria, trata-se, ainda, e simplesmente, em alterar a ordem dos factores. Ter-se-á, com isso, alterado o producto, ou, como na arithmetica commum, o resultado será o mesmo? Quer-nos parecer que, embora se trate de um caso politico, a arithmetica commum, na hypothese, não falhará: os orçamentos só serão votados nos ultimos dias da sessão legislativa e o *deficit* continuará desequilibrando as finanças... Senão, esperem um pouco, não muito, sómente até o dia de São Sylvestre...

Uma vez, tendo-se tornado por demais evidente que é mais facil entender a theoria da relatividade ou as regras do Wah Yong do que as tarifas de nossa Alfandega, um ministro da Fazenda, assediado por protestos e reclamações, resolveu fazer o que se faz sempre que não se sabe que solução dar a um caso ou mesmo não se pretender lhe dar solução alguma: — nomeou uma commissão para estudar o assumpto.

Como se tratava de problema amplo e grave, a commissão foi numerosa, contando os nomes mais imponentes e os medalhões mais consagrados em tal materia; e deu-se á sua missão um titulo pomposo.

A douta commissão estava encarregada de redigir o Codigo Aduaneiro do Brasil.

Isso foi ha muito tempo. Os jornaes noticiaram a nomeação, publicaram até retratos e "interwiews" com os redactores do futuro Codigo... mas depois, até hoje não se falou mais nisso.

Não se sabe sequer se o Codigo teve principio ou se a commissão teve fim.

Esse mysterio precisa de ser aclarado porque já se começou a dizer que, dada a mania nacional, a commissão do Codigo Aduaneiro foi equiparada á dos Guedes, de inutil memoria.

A chamada Tabella Lyra volta a preoccupar a attenção do Congresso. Não lhe deram até agora, uma solução definitiva e de todas as vezes que se começa a cuidar da tarefa orçamentaria, o problema reapparece com o seu cortejo de incidentes mais ou menos cheios de apprehensões.

Na Camara, em reunião da commissão de Finanças, lembraram-se hontem della. E logo num momento de avareza horrivel, quando todos os financistas procuravam cortar, espremer, ajuntar sobras e aparas para a retomada do serviço da vida externa.

Evocada a Tabella, houve uma especie de recúo. Alvitraram que seria melhor deixar o caso para o fim.

Entretanto, não é demais accentuar que a solução do problema se vae eternizando. Ligada como se acha tão de perto ás necessidades de uma numerosa classe de servidores publicos, como é a do funccionalismo, não é justo que o legislador a abandone, reservando-a para deliberações de ultima hora.

O Supremo Tribunal Federal, em sessão ante-hontem realizada, reformou em alguns pontos o seu Regimento Interno, discutindo e approvando uma proposição do sr. Edmundo Lins, relativamente á distribuição de autos.

Vê-se dahi que a revisão da lei interna da mais alta corporação judiciaria do paiz pode ser feita facilmente, sem delongas, talvez prejudiciaes, e sem atraso na deliberação dos assumptos submettidos ao seu elevado julgamento.

Se assim é, nada mais justo do que se alterar o Regimento Interno no ponto em que se refere ao prazo assignado á defesa para a sua explicação oral.

Ao passo que cada um dos ministros pode falar, em cada assumpto, pelo prazo que entenderem, sem delimitação de natureza alguma, o advogado se vê na contingencia, por força de disposição expressa e imperativa, de restringir todas as suas considerações na limitação improrogavel de 15 minutos.

Esse tempo, se ás vezes basta perfeitamente ao orador, occasiões ha, em assumptos da mais alta transcendencia, que elle não pode, absolutamente, satisfazer á necessidade do que é imprescindivel dizer.

Outro ponto sobre o qual bem andaria o Tribunal, voltando para elle as suas vistas, é o que faculta ao procurador geral da Republica, isto é, ao orgão legal da accusação, o privilegio de usar da palavra depois do advogado que, se por exemplo, tiver a apresentar algum documento, alguma rectificação, algum esclarecimento, talvez decisivo no julgamento no caso, está regimentalmente impedido de o fazer.

São suggestões estas que nos occorrem fazer a proposito da ultima alteração regimental que foi feita no Supremo, por iniciativa do ministro Lins, e que se levou a effeito muito suavemente com a maior brevidade.

MIGUEL BRAGA — Callista; Quitanda, 79, sob., esq. Ouvidor. Tel. N. 5502. (9676)

Afinal, o Conselho saiu hontem do impasse. Elegeu o seu 1º secretario.

A cabala desenvolvida pelo candidato logrou exito, *malgré tout*...

Estão em exercicio vinte e um intendentes, dezeseis dos quaes compareceram á sessão de hontem. Lá não foram os srs. Jeronymo Penido, Antonio Teixeira, Arthur Menezes, Zoroastro Cunha e Vieira de Moura; tres retiraram-se do recinto. E, dos treze restantes, dez suffragaram o nome do sr. Pache de Faria. Numa assembléa de vinte e um membros sair victorioso, após a recusa reiterada em dois escrutinios consecutivos, por dez votos apenas, é contristador.

O sr. Pache, porém, gosta de contrariar a philosophia popular, que consagrou que confiança não se impõe. Diversamente pensa elle. Para o original edil, confiança não se adquire, impõe-se. Alcançado, porém, seu proposito, vae provar que sua sensibilidade não differe da dos demais: vae renunciar.

Foi o que nos disse o preto Tobias. O Tobias do café.

INDEPENDENCIA
MOVEIS
Rua do Theatro n. 1. (6376)

FUNCCIONARIOS EM GRÉVE

Os empregados municipaes desesperaram hontem. Não puderam supportar mais, sem um protesto, a situação de penuria que o atrazo de vencimentos lhes aggrava.

Notadamente os mais modestos, os operarios e trabalhadores, que percebem ridiculos estipendios de cinco e seis mil réis de diaria, foram conduzidos aos transes mais negros e horriveis.

Os seus salarios, por si só, já não bastariam para as despesas communs de manutenção da subsistencia propria e da familia. Alugueres de casa carissimos e cada vez mais augmentados em face das difficuldades que o poder publico cria ás construcções novas; viveres de preço avultado, luz e roupas, todas as utilidades emfim de custo exaggerado, obrigam o pobre mortal aos maiores sacrificios para manter-se.

Imagine-se que desastre não representa a suppressão brusca dos vencimentos, a qual se prolonga por mezes e mezes, sem esperanças de solução.

Nem o recurso dos emprestimos rapidos feitos até então pelo Montepio a juros de 3 3/4 % ao mez.

Verdade seja que o estado financeiro da Prefeitura é máo, mas, não só os seus servidores não têm disso a culpa, como ainda tal argumento não liberta os compromissos dos empregados perante os seus credores.

Abre-se o Conselho e perante elle comparece o sr. Alaor Prata. O desconsolo de sua mensagem a todos desolou.

Já o pagamento, em apolices desvalorizadas das parcellas dos salarios chamadas *tabella Lyra*, vem sendo feito morosa e tumultuariamente, acarretando a intromissão dos agiotas, que sugam quanto podem aos afflictos servidores municipaes.

E os dias se escoam, passa-se o tempo, sem laivo de esperança.

Avalie-se que a unica esperança com que a mensagem acena, é a da venda dos terrenos do morro do Castello... de outubro de 1931 em deante!

Desesperam os empregados municipaes. E' justo, é humano.

Calcule-se o estado de espirito desses desgraçados sem tecto, que a lei das bellezas architectonicas encarece, sem meios aquisitivos das utilidades imprescindiveis á subsistencia, sem ter a sua caixa de operações no montepio e sem credito!

O mal-estar foi se alastrando, dilatou-se o azedume, a exasperação dominou.

A's 2 horas da tarde de hontem, suspenderam o trabalho.

Abandonaram suas mesas pacificamente e, solidarios no soffrimento, partiram em demanda do gabinete do prefeito, a quem descreveram as afflicções que curtem.

Mitigar promptamente as contrariedades dos reclamantes é dever até de humanidade, e, certamente, não demorarão as providencias efficazes.

Na administração Sá Freire foi mutilado o Campo de São Christovão, fazendo-se uma pista para "rink" ou coisa equivalente.

Até hoje ninguem se atreveu a explorar o negocio, permanecendo assim o aleijão, que tanto deforma a obra de Pereira Passos. Por que o sr. Alaor não vae ali, em ar de passeio, de automovel, corrigir o mal? Só se os buracos lhe interceptarem o caminho... Mas, se é por isso, explicado está o motivo porque outros grandes defeitos estão aborrecendo o contribuinte...

De São Paulo

OS MONUMENTOS

Annuncia-se para 11 do corrente, data memoravel em que a patria relembra o heroismo de seus bravos na batalha do Riachuelo, a inauguração do monumento destinado a avivar ás gerações paulistas a data da fundação da cidade. Ergueram-no no largo do Palacio — nem podia ser em outra parte — porque ali teve inicio, como humilde povoação aberta por jesuitas, no dorso da suave collina que olha, de um lado para o Anhangabahu, ha muito desapparecido, e do outro para o Tamanduatehy, hoje em dia a deslisar pelos canaes da varzea do Carmo, transformada em lindo parque, a moderna e opulenta Paulicéa de agora. Convenhamos em que os paulistas destruiram, irreflectidamente, a mais eloquente figura de pedra e areia, de quantas pudessem falar aos posteros, a respeito da origem da cidade. Foi ali mesmo que existiu a egreja do Collegio, o marco secular que S. Paulo jámais devia ter posto abaixo, com a condemnavel irreverencia de que toda a gente foi desolada testemunha. Não se ouviram, então, os protestos dos que pediam a conservação daquella forte evocação da mais significativa pagina da historia da cidade. A picareta da ordem e progresso, orientada pelo vistoso lemma da bandeira, não attendeu a supplicas, nem respeitou rogos.

Entretanto, ainda existe, ali mesmo, certamente por economia, uma vaga lembrança da antiga habitação dos frades, no casarão, recentemente retocado, para honrar o monumento a inaugurar-se e que serve de palacio do governo... só para o expediente. Até a administração do sr. Jorge Tibiriçá, si não nos enganamos, residiram ali os presidentes. O palacio, por dentro, vê-se logo, é o esqueleto de uma residencia conventual, soffrivelmente aproveitada.

Mas, tratemos um pouco dos monumentos, a proposito da proxima inauguração do que se destina a commemorar a fundação da cidade. Julgaram-no feliz, como concepção e mais ou menos perfeito, como execução artistica. Talvez seja. O que devemos escrever é que S. Paulo, ao lado de bonitos monumentos, como os grupos do Ypiranga e um ou outro existentes em suas bellas praças, possue umas esculpturas exoticas, que deviam ser apeadas, por amor á esthetica e em homenagem á boa fama da terra.

E não é só isso. Ainda não se corrigiram equivocos grandemente lamentaveis. Na esplanada do Municipal, ali logo á vista dos forasteiros que se albergam no grande hotel daquelle nome, o pobre e saudoso Carlos Gomes continúa com a cabeça do sr. Pinheiro Machado... Dizem que o esculptor que perpetrou o engano já ultimou, ha muito, a legitima cabeça do autor do *Guarany*. Por que não a colloca sobre os hombros anti-politicos do artista?

Como o caracter que custa a formar-se e sobrevive assim é a qualidade do afamado calçado ATLAS

8-34-40 R. Carioca

(3438)

A PHOTOGRAPHIA DO PASSADO

Uma theoria estupenda — Photographias da creação do mundo e do diluvio universal

Um astronomo allemão, H. Schwartz sustenta em certa revista scientifica que os admiraveis adeantamentos que vêm realizando a photographia telescopica e a electricidade, permittem vaticinar para um futuro que não está longe coisas estupendas: A substituição dos livros de historia por albums photographicos, nos quaes serão registrados com toda a verdade, os successos que se desenrolaram em nosso planeta, desde que a humanidade começou a estender-se pela sua vasta superficie.

O astronomo allemão affirma que a reproducção graphica e acustica do passado é perfeitamente possivel. Sabe-se que entre os cem milhões de sóes descobertos no céu pelos telescopios, a maioria delles se encontra a uma distancia tão consideravel do nosso systema solar, que terão de transcorrer centenas ou milhares de annos para que a sua luz chegue até nós, não obstante caminhar essa luz com a velocidade de 300 mil kilometros por segundo.

Vemos, assim que juado ha varios annos brilhou no firmamento um astro novo, despedindo vivos fulgores durante algumas semanas para empallidecer logo e subtrahir-se, por fim, ás investigações dos instrumentos mais potentes, calcularam os astronomos que a catastrophe originadora do phenomeno produziu-se trezentos annos antes de termos nós noticias della pelo testemunho da vista.

Tratava-se, sem duvida, do fim do mundo por conflagração geral, porém de um mundo situado a trilhões de leguas distante da Terra.

A luz da explosão necessitara tres seculos para chegar a nós através do espaço infinito.

De egual modo, se algum dia o minusculo grão de areia chamado Terra soffresse a mesma sorte, as chammas da explosão se tornariam visiveis passados muitos seculos, aos astronomos de outros mundos, ignorantes, até então, da existencia de tão insignificante particula cosmica.

Recordemos que muitos dos astros, cuja luz divisamos, têm, segundo revelam as analyses, uma constituição chimica em absoluto differente da Terra.

Varios desses sóes não são outra coisa que um conjunto de materias vitreas, uma especie de gigantesco espelho, cujos segredos nos revelará, pouco a pouco, a photographia celeste, mediante uma série de ampliações. Os principaes observatorios do mundo se encontram em relação directa para levantar o plano photographico do firmamento. O immenso programma se realiza passo a passo, representando a sua execução milhões de operações de confronto e calculo, cada qual mais difficil.

Conseguido isso, não haverá mais difficuldade alguma em estudar profundamente alguns desses astros.

Ampliando-se alguns milhares de vezes as provas obtidas com o auxilio da photographia, poderemos ver imagens da Terra reflectidas nelles, em epocas remotas.

Vejamos um exemplo afim de esclarecer a questão:

Supponde que se queira comprovar se o diluvio universal se verificou ha quatro mil annos, como certos chronologistas pensaram ler no Genesis, será necessario photographar um astro situado a uma distancia tal que a luz reflexa emittida pela Terra tarde dois mil annos para chegar a elle; pois ha de se ter em conta que se necessitam outros dois mil annos para que o brilho do referido astro nos alcance, juntamente com a imagem terrestre reflectida no espelho da sua superficie.

E não sómente podemos ter uma prova graphica dos grandes cataclysmas geologicos, como tambem dos acontecimentos humanos.

E' necessario ter-se presente que os grandes acontecimentos da historia tiveram, geralmente, por theatro, paizes onde o céu é quasi sempre claro.

Nesses paizes a limpidez da atmosphera é tal que se póde contar a algumas leguas de distancia, o numero de janellas que possue um edificio.

Não desesperemos, pois, de ver surgir sobre uma prova photographica de Betana na constellação da Lyra, a imagem de Achilles arrastando o corpo de Patroclos em torno dos muros de Troya.

E, quanto ao ouvirmos os ruidos da Terra ha milhares de annos por reflexão do som em outro astro, a verdade é que tudo depende de um aperfeiçoamento da telegraphia sem fio.

Supponde-se que um planeta ou um astro seja convenientemente electrizado, será possivel, nesse caso, ir procurar nelles o éco debilitado dos clamores terrestres de outros tempos, éco que ampliaremos em nossos laboratorios como ampliamos as photographias.

Propagando-se o som a velocidade de extraordinariamente lenta de 333 metros por segundo, não será preciso ir buscar os écos em planetas muito distantes.

Quem sabe se, sem sair do nosso systema solar, e com o auxilio de um apparelho receptor das repercussões interplanetarias, nos seja dado informarmo-nos da authenticidade de todas as grandes phrases historicas?

Houve um tempo em que a palavra impossivel podia parecer natural; hoje, seria uma insensatez.

Ruinas do Nevada que revelam a alta cultura dos aborigenes da região

(Para o "Correio")

S. Thomas (Nevada), maio — O dr. M. R. Harrington, archeologo encarregado das pesquizas na "cidade soterrada de Nevada", declara que a affirmação de que a mesma fôra construida pelos ancestraes dos indios "pueblo" de Novo Mexico e Arizona vae sendo substancialmente comprovada, á proporção que se vão adeantando os trabalhos de excavação.

A cidade, que se havia chamado Pueblo Grande de Nevada, consiste numa serie de ruinas de antigas habitações, espalhadas sobre uma área de cinco ou seis milhas de extensão por uma milha de largura, ao longo da margem norte do rio Muddy, no valle de Moappa.

"E' cada vez mais crescente a convicção de que Pueblo Grande é um dos logares em que a cultura "pueblo" teve seu berço — a cultura de um povo que, em data remota, construiu centenas de cidades cujas ruinas encontramos em Novo Mexico e no Arizona."

"Foi provavelmente no valle de Moappa — prosegue o dr. Harrington — que os ancestraes das tribus "pueblo" modernas, aprenderam a construir habitações permanentes, a tecer pannos finos, a fabricar excellentes vasos de ceramica, a exercitar-se na agricultura — em summa, a desenvolver as artes que, mais tarde, a tornaram um dos povos mais altamente civilizados do norte do Mexico.

"Os habitantes de Pueblo Grande de Nevada eram um tanto mais baixos que os americanos modernos. O esqueleto mais alto até aqui encontrado foi o de uma pessoa que não poderia ter tido mais de cinco pés e oito pollegadas de altura. A média era entre cinco pés e cinco pés e seis pollegadas.

"A edade maior que se póde apurar dessas ruinas é de 2.000 annos."

PIERRE LOUYS

Paris, 4 (H.) — Falleceu, nesta capital, o escriptor francez Pierre Louys.

Pierre Louis vem da famosa legião symbolista que fez, ha trinta annos, o mesmo barulho que hoje fazem os futuristas.

Nasceu naquelle *Mercure de France* que fez a gloria de Rollinat, Mallarmé Maeterlinck, Emile Wehroren, Jean Moreas, Albert Samain, Rachilde, Gustave Kahn, Emile Regnier, Francis Jammes, Adolphe Rethé, Paul Fort e outros menos illustres.

Deixa um livro de folego — *Aphrodite*, divulgado, hoje, em todos os idiomas.

E' um dos sagrados no celebre *Livre des masques*, de Remy de Gourmont. Foi, porém, desde cedo, um evadido da sua escola, de resto, como todo bom symbolista daquelle tempo.

NO MUNDO POLITICO

Impressões da Camara

O sr. Baptista Luzardo lia, com prazer, a nota do *Correio*, referindo a offerta do sr. Mello Vianna a um jornal da opposição, que acceitou, para compor-se e imprimir-se nas officinas da Imprensa Official. E mostrava a correspondencia ao sr. Nelson de Senna.

— O Mello Vianna é capaz de tudo!

— Ora essa! fez o representante gaúcho.

— Sim, explicou o sr. Senna. Certa vez, um jornalista de opposição pediu audiencia ao presidente do Estado. Acreditava que o não recebesse. Com surpresa, porém, recebeu o aviso do dia e hora em que seria attendido, comparecendo pontualmente. E ao ver o sr. Mello Vianna surgir-lhe, risonho e amavel, exclamou:

— Não quero nada, excellencia. Eu sou do povo. Vim certificar-me se o povo tem entrada aqui.

E abriu a bocca, elogiando o jornalista pelo acaso que proporcionou ao presidente mineiro.

* * *

Vale a pena acompanhar o sr. Vianna do Castello, no recinto ou fóra delle, pelos corredores ou na commissão de Finanças. A apparencia é a de um *leader* perfeito. O cabello penteado, o nó da gravata em ordem, o busto erecto, grave, solenne, de um lado para o outro, ao representante mineiro quasi nada falta para investir-se de suas futuras funcções. E' só o sr. Antonio Carlos despedir-se.

Hontem, por exemplo, O sr. Cardoso de Almeida, do alto da sua importancia, deixava cair, sobre a mesa da commissão de Finanças, alguns magestosos conceitos em torno da receita da Republica, no proximo exercicio. Falava em *funding*, em *income tax*, em retomada de compromissos externos, distribuindo conselhos paternaes. A commissão parecia distraida. O sr. Vianna, porém, ora acenando com a cabeça, ora levantando a mão direita, aparteava, rectificava e applaudia. E tudo isso a serio, mostrando que mais hoje, mais amanhã, não se apertará quando tiver de guiar e decidir.

A essa reunião faltou, apenas, o sr. Ribeiro Junqueira..

* * *

A commissão de Justiça reuniu-se. Mas, nada fez. Distribuiu papeis, ás pressas, e antes que algum indiscreto se referisse á indicação do sr. Sá Filho, os constitucionalistas debandaram.

Estranhava-se que ella, apezar de se encontrar em meio do anno, não assignasse um só parecer. A pasta está recheiada e, se não falharem os calculos, a opinião geral era que a commissão achava de bom aviso esperar que os animos serenassem...

* * *

Eleitorado paulista

Durante a segunda quinzena de maio foram alistados na capital paulista 140 eleitores.

O eleitorado conta agora ali, no municipio da capital, um total de 33.441 votantes.

* * *

Um encontro de presidentes?

Ao que sabemos, deverão encontrar-se para uma conferencia politica, dentro de breves dias, em Aguas Virtuosas, no Estado de Minas, os srs. Mello Vianna, Carlos de Campos e Feliciano Sodré, respectivamente presidentes de Minas, S. Paulo e Rio de Janeiro.

NO SENADO

As anecdotas dos senadores - O sr. Eloy de Souza - O sr. Joaquim Moreira assegura estar "damnado pr'a falar" - Tenente Caiado - A these do orador de hontem - O sr. Fernandes Lima vae entrando na celebridade.

Não se póde dizer que a sessão do Senado, hontem, tenha sido insipida; foi uma sessão pittoresca. Aquelle dia de chuva inclemente serviu para dar um excellente bom humor aos velhos representantes que têm assento no Monroe. Desde cedo, os que iam chegando demonstravam uma positiva tendencia á brincadeira, á pilheria, á anecdota, emfim. Certamente, não poderemos aqui repetir as anecdotas que sairam, num dia frio, das bocas de alguns senadores. Comtudo, sempre diremos que os paes da patria não estavam nada convenientes. O sr. Eloy de Souza — que aliás é um *conteur* magnifico, sobretudo quando se trata de historias realistas, que elle sabe illustrar com precisão — o sr. Eloy de Souza contou algumas passagens interessantissimas da vida agitada do seu conterraneo, já hoje morto, o ex-senador Alminio Alvares Affonso, cuja linguagem rebarbativa os seus collegas respeitavam e temiam com absoluta sinceridade.

Realmente, a julgar pelas narrativas do senador riograndense do norte, aquelle seu conterraneo era um homem perigoso para se lhe ter como companheiro...

No Amazonas, ao tempo do sr. Theodoreto Souto, o sr. Alminio Affonso fôra ali procurador do Estado. Deu-lhe o governo esse logar sob a condição delle nunca fazer discursos. Amigo do sr. Theodoreto, o sr. Alminio se conformou com a situação. Mas, um dia, estando elle em palacio, foi obrigado a assistir uma brilhante manifestação ao governador, que era um homem modesto e pouco amigo da oratoria. Os manifestantes deitaram falação. Ao cabo, como ninguem se levantasse para responder, o sr. Alminio não resistiu e pediu licença ao sr. Theodoreto Souto para falar. O sr. Theodoreto permittiu. E o sr. Alminio, com uma sobrecasaca e uma barba respeitaveis, chegando á janella do palacio numa louca alegria, começou assim o seu discurso: — "Povo, eu estava damnado p'ra falar!"

E seguiu por ahi a fóra, nesse diapasão, até concluir. O povo gostou e o sr. Theodoreto convenceu-se, mais uma vez, de que era necessario permanecer na prohibição imposta ao seu amigo Alvares Affonso.

O sr. Joaquim Moreira anda numa anciedade notavel para responder ao discurso do sr. Manoel Borba, a proposito do livro "Pela Verdade".

Hontem, no momento em que s. ex. estava se queixando pelo facto de não o terem deixado ainda dizer duas palavras em defesa do seu amigo, interpellamol-o sobre o assumpto. Elle nos disse:

— Não me proponho a entrar na analyse do corpo do discurso; mas vou amputar-lhe o rabo.

— Vae, então...

O senador comprehendeu o nosso aparte e logo accrescentou, fazendo umas mimicas significativas:

— Isto mesmo, Vou... Mas — digo agora como o Eloy — o facto é que estou damnado p'ra falar.

Cautelosamente nós nos afastámos.

Uma coisa que pouca gente sabe: o senador Caiado é tenente do Exercito.

E' verdade, tenente do Exercito o sr. Caiado. Quando s. ex. contou essa novidade, os presentes não se contiveram e deixaram cair dos labios uma exclamação, a. ex. fôra um rubro florianista e foi nos combates em pról do marechal que elle ganhou os galões de tenente.

Vê-se, por isso, que o sr. Caiado é um velho combatente. Talvez seja esse o motivo que o faz um homem sincero nas suas convicções.

Ainda hontem, elle deu provas de ser um tenente corajoso. No ultimo discurso do "leader", elle o aparteára de uma fórma, e, entretanto, na publicação official o aparte saira differente... Pois bem, contra as espectativas, elle foi á tribuna para repôr o seu pensamento sobre o caso!

O sr. Aristides Rocha, que occupou a attenção do Senado, hontem, tinha a idéa de responder aos discursos do sr. Moniz Sodré combatendo o sitio preventivo.

Não obstante, tomou como these da sua oração a prova de que o sitio era uma medida de legitima defeza.

Muito bem. Se é medida de legitima defeza, como póde ser preventivo

O orador, nesse ponto, pareceu estar de accordo com o senador bahiano.

Quando o sr. Fernandes Lima entra no Senado, já o recebem sorrindo. Elle está ingressando na popularidade.

Ante-hontem, ao cumprimentar o sr. Vespucio de Abreu, este lhe respondeu assim:

— O' Pagé! Salvé!...

O sr. Fernandes Lima sorriu e agradeceu.

Esteve reunida a commissão de Marinha e Guerra, que não fez nada de interessante.

Occupará a tribuna, hoje, o senador Moniz Sodré, que vae responder ao discurso do sr. Bueno Brandão.

O FEMINISMO NO BRASIL

O estado em que se encontra, no Senado, o projecto que concede á mulher brasileira o direito de votar e ser votada

Como um producto da incursão, entre nós, das idéas feministas que vão empolgando e dominando, hoje em dia, em todas as nações cultas, surgiu no seio do Senado, apresentado pelo sr. Justo Chermont, em 1921, o projecto seguinte:

O projecto Justo Chermont

O Congresso Nacional decreta:

Art. unico. São extensivos ás mulheres maiores de 21 annos as disposições das leis n. 3.139, de 2 de agosto de 1916 e n. 3.208, de 27 de dezembro de 1916, revogada a legislação em contrario.

Elle estabelece, para o nosso paiz, como se vê, de uma maneira ampla e geral, a plena egualdade politica dos direitos da mulher, que se já tem ingressado no serviço commercial, como nos mais diversos ramos do funccionalismo publico, a diplomacia inclusive, ainda não conseguiu, todavia, elevar-se aos postos de representação electiva.

Indo á commissão de constituição, composta então dos senhores Raul Soares, Antonio Moniz, Lopes Gonçalves, Bernardo Monteiro e Eloy de Souza, viu-se o projecto longamente discutido, analysado e debatido, encarado o palpitante assumpto sob as suas diversas e variadas feições, até que em sessão de 11 de maio, foi resolvida favoravelmente a proposição do sr. Justo Chermont.

A Commissão de Constituição, pelo seu papel regimental, não tinha mais a fazer que opinar pela constitucionalidade ou não do projecto. E foi o que ella fez com as restricções que constam do final do parecer, relatado pelo sr. Lopes Gonçalves, e que a seguir reproduzimos:

O parecer

"Agora o que não se póde fazer de modo absoluto é applicar 1916, porque ella não opderá fazer n. 3.208, de 27 de dezembro de 1916, porque elal não poderá fazer parte das mesas eleitoraes como juiz, funcção que ainda não começou a exercer. Parece tambem que se lhes não deve facultar a presidencia da Republica e a dos Estados da Federação. Essas restricções, porém, só podem ficar a cargo de outra commissão: a de Legislação e Justiça.

Quanto á nossa missão por não fazer a Constituição distincção de sexo para o exercicio de mandatos politicos, devemos dizer que o projecto não é inconstitucional e que, portanto, merece entrar na ordem dos nossos trabalhos."

Despachado para a Commissão de Legislação e Justiça, a quem cumpria, regimentalmente, o estudo minucioso e juridico da questão, ainda hoje jaz esse projecto, de tão alta relevancia, entre os papeis inuteis que dormem, tranquilamente o seu somno na pasta dessa commissão.

Não queremos defender aqui — defender ou criticar — a medida que constitue o objecto de nossas considerações.

Mas o que não póde deixar de merecer a nossa extranheza, a nosso e a de toda a gente, é que projecto de tamanha magnitude, consubstanciando uma deliberação de tanto relevo, se deixe ficar silenciosamente, por tanto tempo, em meio a papelada inutil que atapeta as commissões permanentes do nosso Congresso.

Interpelado ante-hontem por um representante do *Correio da Manhã*, o sr. Cunha Machado, presidente da commissão de Legislação, só a custo de muito esforço e boa vontade, veiu a lembrar-se de que tinha sido enviado a mesma o tal projecto, para dizer finalmente que não sabia aonde ou em mãos de quem estava elle.

Eis ahi, numa exposição succinta, o estado em que se encontra, no Senado, a proposição que concede á mulher brasileira o direito de votar e ser votada para os cargos de eleição popular.

Até quando será isto uma illusão ou uma realidade fugidia que não quer chegar, só o tempo e o destino poderão convenientemente responder.

CORREIO OPERARIO

O TRABALHO NO MAR

Dias ou semanas antes de se reunir, nesta capital, o Congresso de Previdencia e Mutualidade, tinha funccionado um Congresso Operario, limitado a determinadas classes. Já então os trabalhadores do mar se agitavam, em torno de todas as iniciativas que se faziam, em pról da regulamentação do trabalho, com o louvavel proposito de obter tambem as compensações a que têm direito. A situação dos operarios maritimos foi, ultimamente, assumpto de cogitações, por parte das commissões internacionaes.

Datam essas preoccupações principalmente da Conferencia de Genova, em 1920. Foi creada, então, a Commissão Paritaria Maritima, cuja incumbencia devia consistir em reunir todos os dados que pudessem contribuir para o estudo methodizado das questões maritimas. Os seus trabalhos, na investigação a que se propõe, versam sobre a escolha das questões de caracter maritimo e em condições de serem inscriptas na ordem do dia da Conferencia Internacional do Trabalho.

Conforme ficou deliberado por aquella commissão, ha cerca de anno e meio, a sessão que a Conferencia Internacional do Trabalho deverá realizar em Londres, em 1926, será essencialmente consagrada aos problemas concernentes aos transportes maritimos. Tratar-se-á, como já foi suggerido, de fazer figurar na ordem do dia da Conferencia a codificação internacional das regras relativas ao contrato de engajamento dos maritimos, assim como a inspecção do trabalho da gente do mar. A analyse do assumpto irá até ao estudo do problema da regulamentação das horas de trabalho a bordo dos navios. Embora já houvesse debate sobre o assumpto, não foi possivel chegar-se a um resultado pratico. Não estiveram em bôa intelligencia armadores e maritimos. Novamente examinada a questão chegar-se-á provavelmente ao desejado entendimento. E já em 1926 poderá a Conferencia de Londres ter bases para esplanar e discutir o assumpto, iniciando a tarefa da regulamentação.

AS ESTRADAS OFFICIAES E AS CAIXAS DE APOSENTADORIAS E PENSÕES

A noticia hontem divulgada, no texto das informações relativas aos trabalhos da sessão realizada pelo Conselho Nacional do Trabalho, com a presença dos representantes das caixas de varias empresas ferroviarias, demonstra que as estradas officiaes resolveram, afinal, adoptar o regimen da lei 4.682. Dissemos, ha dias, que havia comparecido ás sessões convocadas para tratar da reforma da referida lei o engenheiro Arlindo Luz, superintendente da Sorocabana, estrada que não estava disposta a praticar as providencias legaes, sob a allegação de já possuir a sua caixa. O *Correio da Manhã* tratou mais de uma vez do assumpto.

A Central, por sua vez, não cogitára ainda de obedecer, em todos os termos, aos mandamentos da lei que instituiu as caixas de aposentadorias e pensões dos ferroviarios. A presença do engenheiro Luiz Carlos da Fonseca, como representante da Central á reunião, embora tardia, tem uma significação: põe em relevo a disposição da Central para entrar francamente no regimen da lei nova.

Assim deve ser, pois não se creou [illegible]

Trata-se de uma cooperação contra o analphabetismo. Póde ser mantida, e talvez deva ser mais cuidadosamente regulamentada. Faz-se necessario, porém, resolver um caso que ficou da mesma fórma complicado no anno findo.

Deve o Conselho examinar a questão.

FUNDOS DE SEGUROS DA ALTA SILESIA POLACA

A Commissão de arbitramento a proposito da transferencia dos fundos de seguros sociaes na parte da Alta-Silesia annexada á Polonia esteve reunida na Repartição Internacional do Trabalho em 1924.

O presidente da Commissão estimou de seu dever agradecer ao sr. Albert Thomas, director da Repartição Internacional do Trabalho, a collaboração desta instituição na execução dos trabalhos confiados á Commissão. Lembrou o referido presidente os successos já alcançados por occasião dos arbitramentos entre a França e a Allemanha, entre a Polonia e a Allemanha, no que diz respeito a outros territorios, além da Alta Silesia, manifestando a opinião de que um novo exito viria sem duvida fortalecer a paz européa, que hoje se apresenta sob os melhores auspicios.

A REFORMA DA LEI DOS FERROVIARIOS

A reunião dos delegados das estradas de ferro e das caixas de aposentadorias e pensões, que ora discute o anti-projecto elaborado pelo Conselho Nacional do Trabalho para reforma da lei 4.682, effectuou hontem mais uma sessão de importancia, porque foram apreciados e resolvidos assumptos de relevancia.

A discussão correu muito animada.

Já a conferencia havia apreciado o substitutivo apresentado pela commissão dos artigos que entendem com as caixas das estradas da União.

O relator do Conselho Nacional do Trabalho, explicou os motivos que actuaram no espirito das commissões elaboradoras do projecto para introduzir neste os dispositivos que estendem aos ferroviarios federaes, as vantagens e beneficios outorgados pela lei aos seus collegas das estradas particulares.

A proposito, o relator tornou conhecidos da assembléa quadros relativos aos empregados da Central do Brasil, onde existe grande numero de ferroviarios de edades avançadas, que ainda hoje exercem funcções nessa estrada, por não poderem gozar as referidas vantagens.

Esse caso é tanto mais interessante quanto os maiores beneficiados na medida adoptada serão as proprias estradas, que passarão a ter seus servidores sufficientemente amparados e o seu pessoal sempre renovado, sem prejuizo para as suas rendas, nem enfraquecimento para os cofres publicos, porque, com os grandes recursos que terão as caixas federaes, todo o custeio de pensão e aposentadorias será feito por esses apparelhos, accrescentando-se que os ferroviarios ainda passarão a gozar de outros beneficios, como o de soccorros medicos, que é, sem duvida alguma, de maxima importancia.

Encerrada a discussão, foi approvada por unanimidade a materia em debate. Foi em seguida discutido o artigo 49, sobre o qual se travou interessante controversia. Votaram-n'o com emendas.

Iniciado debate a respeito do artigo 51, que trata da organização dos conselhos das caixas, apreciaram-se varias propostas para emendas. Resolveu-se dar ao presidente apenas voto de desempate, bem como o direito de escolher o secretario, dentre seus collegas.

No processo eleitoral ficou garantido o sigillo de voto e o suffragio a cada ferroviario e, finalmente, o direito de ser nomeado, quando necessario, um gerente para a administração das caixas.

O artigo 56 foi votado, com emenda da commissão, depois de ser discutido por diversos representantes.

Foi apresentada uma emenda modificativa do artigo 67, a qual foi approvada.

[illegible]

QUEM TEM MAIS INCLINAÇÃO PELA MENTIRA: O HOMEM OU A MULHER?

(Para o "Correio")

LONDRES, maio.

Um magistrado e autor londrino, o sr. H. F. Waddy, assegura, em um livro recentemente publicado, que a mulher é mais inclinada que o homem para desfazer a verdade.

"Como uma classe especial, a mulher — diz o juiz da Côrte de Policia do Tamisa — a mulher é menos sincera, mais mal intencionada e mais habil que o homem".

Esta declaração levantou uma tempestade de protestos entre as associações feministas inglezas, as quaes sustentam que a mulher é mais leal que o homem e que a sua tendencia para falsear os factos quando se trata de qualquer outra pessoa é, em geral, muito mal interpretada.

Em todo caso, o juiz sustentou sua opinião e um inspector de escolas confirmou o que diz o magistrado. Assegura o sr. Waddy que a mulher se aparta da verdade, ás vezes sem intenção, ou deixa que a alterem os caprichos da sua imaginação. O inspector escolar, por sua parte, affirma que as meninas faltam á verdade com muito mais frequencia que os meninos. "Um rapaz, em geral, tartamudea e vacilla e termina por trair-se, ao querer mentir, emquanto que uma menina póde mentir com uma perfeita expressão de... sinceridade". E accrescenta que essa caracteristica manifestada na meninice é com frequencia ainda mais manifesta na pessoa crescida.

Os clubs femininos inglezes se propõem realizar reuniões especiaes, com o fim de refutar estas accusações ao sexo delicado. As organizadoras antecipam a declaração de que as experiencias relatadas pelo juiz têm relação com o typo de mulheres que são arrastadas aos tribunaes, e não, portanto, com a mulher em geral.

"HISPANIA"

As republicas americanas que falam o castelhano, dia a dia dão provas de amor á mãe — patria, aquella Hespanha de heróes e genios. Isto vemos em livros, em jornaes, em semanarios, em toda parte, e, o que é mais louvavel, através da mentalidade superior dos grandes homens.

E' verdade que a Hespanha sabe retribuir tanto affecto. Em Madrid, em Sevilha, em Granada, em qualquer cidade da monarchia de Affonso XIII as publicações se multiplicam, a favor da approximação ás republicas americanas. Expoente desta campanha, digna de applausos, sem duvida, é a revista "Hispania", dirigida pelos escriptores Ricardo León e Adolfo Bonilla y San Martin, duas estrellas do firmamento literario de nossa raça.

"Hispania" dedica-se á propaganda da fraternidade dos paizes de nossa raça. Ella quer que nos conheçamos e que nos amemos, para concorrermos ao progresso da humanidade como força respeitada. De facto, deante da ambição anglo-saxonica, que ameaça o futuro da especie, convem que colloquemos o poder de nosso espiritualismo e de nossa espirito de sacrificio.

Não esquece "Hispania" do Brasil e de Portugal. Suas paginas já estamparam trabalhos admiraveis, de alguns literatos nacionaes e lusitanos. Informados somos, com segurança, que successivamente surgirão, de brasileiros varios estudos de folego.

Bastaria este acolhimento para que nos tornassemos sympathicos á "Hispania". Todavia, mil motivos existem, que nos convidem a apoial-a ardentemente e com satisfação.

Ao sr. Samuel Nuñez Lopez, proprietario da Livraria Hespanhola, agradecemos os numeros da linda e util revista que temos á vista.

Campinas, officiou ao dr. Miguel Pentado, prefeito municipal, renunciando o cargo que desempenhava, por ter sido nomeado para exercer uma cargo federal.

Campanha contra o jogo — A Delegacia de Policia, apprehendeu hontem, 27 bilhetes de loterias do Estado do Rio, encontrados na casa de loterias "Princeza d'Oeste", sita á rua Barão de Jaguara, sendo lavrado na policia o competente auto de apprehensão.

— Internado no Instituto Disciplinar — Ao exmo. sr. dr. Secretario da Justiça, foi expedido officio, o guia [illegible]

NA CAMARA

AS DISCUSSÕES EM TORNO DA POLITICA DE MINAS E DO MARANHÃO

Os contratos da Revista do Supremo Tribunal

Aberta a sessão, sobre a acta falou o sr. Baptista Luzardo, que se occupou da questão da publicidade dos debates parlamentares. O orador continuou a estranhar a attitude da Mesa, que recusa o *visto* nos discursos dos oradores da opposição, afim de serem publicados na imprensa não official. Interrompido pelos dez minutos regimentaes, o sr. Luzardo declarou que falaria depois da ordem do dia, no que foi attendido.

Nenhum papel de importancia no expediente. Teve a palavra o sr. Domingos Barbosa, que respondeu ao sr. Marcellino Machado, defendendo a administração do governador do Maranhão.

Passou-se á ordem do dia.

Em 3ª discussão, foram approvados varios projectos de lei. Approvou-se tambem o substitutivo da commissão de finanças ao projecto que prohibe ás companhias de navegação fazerem contratos de fretamento e engajamento de cargas para portos estrangeiros sem a intervenção de corretor de navios regularmente habilitado. Approvado, egualmente, foi o substitutivo da commissão de finanças ao projecto que autoriza o governo a contratar a organização de um posto de immunização e acclimação de productos importados e outros serviços. E, por fim, mereceu acceitação em 2º turno, o projecto autorizando a concessão, este anno, da caderneta de reservista aos alumnos das escolas de soldados, de tiro de guerra, associações e estabelecimentos de ensino.

Em seguida, discursou o sr. Marcellino Machado. O orador reencetou a sua serie de considerações contra a administração financeira do Maranhão, atacando a politica do sr. Godofredo Vianna.

O sr. Leopoldino de Oliveira voltou á tribuna. Separado completamente da politica mineira e da federal, o orador fez severas accusações aos processos dos seus adversarios, mostrando porque isolou-se na sua bancada.

Succedeu-lhe o sr. Luzardo, para uma explicação pessoal. Ao orador, afigura-se absurdo que a mesa consentisse na publicação dos debates em certa imprensa, impedindo que outros jornaes os divulgassem. O sr. Luzardo leu, a proposito, numerosos artigos do regimento interno, nos quaes se trata das attribuições da mesa relativas á censura, aos debates parlamentares. S. ex. funda-se, principalmente na doutrina defendida pelo sr. Aurelino Leal, nos Commentarios á Constituição, accentuando, que a indicação do sr. Sá Filho corresponde a uma necessidade a que a mesa não póde deixar de dar solução. Allude á doutrina do Supremo Tribunal em revisão provocada pelo conselheiro Ruy Barbosa. Entra, depois, a mostrar a situação de inferioridade em que fica a minoria na Camara. Lê a proposito, o discurso do sr. Arnolfo Azevedo e a carta do ministro da Justiça sobre o incidente do "visto", em que se viu envolvido, sem que lhe haja sido, entretanto, permittida a publicação da sua replica.

S. ex. discorreu então sobre a liberdade de pensamento e da prerogativa da publicidade dos debates parlamentares, como condições essenciaes para a discussão da reforma constitucional. Isso porque, disse, não comprehende que, a permittir a situação actual, possa tocar na nossa lei basica quando é evidente que não poderia ser divulgado o pensamento da minoria, sobre a materia. Refere-se a uma entrevista do senador Soares dos Santos que a publicação não foi permittida no *Correio da Manhã*. E proseguiu lendo a carta que o embaixador Conty, em nome do sr. Herriot, enviou a 72 professores, agradecendo-lhes a solidariedade de um manifesto no caso da projectada suppressão da embaixada de França no Vaticano. E disse que se esses professores [illegible]

VERIFICA O CABELLO

Friccionando um minuto por dia.

Innumeras senhoras descobriram na Massagem Liquida Van Ess, um meio seguro e efficaz para fazer crescer o cabello e exterminar os males que affectam o couro cabelludo.

As pontas flexiveis do destillador de borracha (patente de Van Ess) a administram o liquido vivificador directamente ás raizes do cabello, ao mesmo tempo que friccionam suavemente o couro cabelludo. V. Ex. deve iniciar este novo e efficaz tratamento hoje mesmo. Procure nas perfumarias e drogarias. (3592)

DIRECTORIA DE METEOROLOGIA

(Serviço Federal)

ESTADO GERAL DAS PRINCIPAES CULTURAS DO PAIZ, SOB O PONTO DE VISTA METEOROLOGICO, NA TERCEIRA DECADA DE MAIO DE 1925

(*Resumo organisado pela Secção de Meteorologia Agricola da Directoria de Meteorologia*)

Norte — O tempo mostrou-se, em geral, quasi secco e tambem pouco quente. Todavia no littoral e caatinga littoranea da Parahyba e littoral e matta de Pernambuco, verificaram-se algumas chuvas favoraveis á canna e algodão dessa zona. O estado da canna é, em geral bom. O algodão apresenta-se tambem promissor nos centros mais importantes da zona, pois apenas se encontram pouco prejudicados pelo [illegible] os da caatinga da Parahyba e por falta de chuvas os de Sergipe. Continuaram as colheitas de cereaes e legumes, ora com rendimento regular de algodão em Pernambuco, Alagôas e Sergipe.

Centro — Durante a decada as chuvas se mostraram irregulares e as temperaturas pouco elevadas. Estas caracteristica de tempo não teve influencia apreciavel sobre as culturas do café, cereaes e legumes, já sobre a canna e o fumo as chuvas foram consideradas muito beneficas para a vegetação de algodão, canna, café, cereaes, legumes e fumo, nos Estados de Minas, Rio, Espirito Santo, Goyaz e Matto Grosso. Em virtude de anteriores adversidades atmosphericas o rendimento não tem sido bom senão quanto ao milho. Na Bahia plantaram-se fumo, canna e algodão. Continuaram com a colheita do cacáo.

Sul — Nesta zona as chuvas foram irregulares até o Paraná, tornando-se dahi até o Rio Grande do Sul mais abundante. As temperaturas se mostraram, em geral, pouco affastadas das normaes, dando logar á formação de geadas por vezes fortes e desfavoraveis ao trigo no Paraná, Santa Catharina e Rio Grande do Sul. As chuvas abundantes foram, por vezes, prejudiciaes ás colheitas de cereaes e feijão em Santa Catharina e de milho no Rio Grande do Sul. Em Santa Catharina consideram-se muito prejudicadas, por effeito das geadas, as plantações de trigo. Sobre o café, e algodão, [illegible] condições atmosphericas não [illegible] influencias [illegible]. A canna foi beneficiada pelas chuvas. Em São Paulo procedem-se, com rendimento regular, ás colheitas de café, algodão, canna e fumo e em toda a zona, em geral, de cereaes e legumes. O rendimento destes, com excepção domilho que é bom, é regular. Plantaram-se trigo no Paraná, Santa Catharina e Rio Grande do Sul.

HOJE 50:000$ INTEIRO, 4$000 Loteria do E. do Rio (2856)

A Australia paga caro para conseguir immigrantes

(*Para o Correio*)

Sydney, abril — Com relação ao recente accordo feito em Londres, entre a Inlaterra e a Australia para o necessario auxilio a 450.000 emigrantes do Reino Unido para se estabelecerem neste paiz, calcula-se que o custo desse emprehendimento será de 5.000 a 10.000 dollars por individuos, para fazerem uma travessia de 16.000 milhas.

O primeiro ministro Bruce, annunciando a despeza calculada, disse que é de esperar muito proveito, muita productividade dos novos immigrantes. Os dois governos custearão o transporte dos trabalhadores.

Pretende-se que os 450.000 homens, mulheres e crianças que estão para deixar o Reino Unido com destino á Australia dentro dos proximos dez annos, para o fim de emsolver o problema da falta de empregos em Inglaterra, comprehendem, em grande numero pessoas que visam estabelecer-se no paiz com o proposito de se tornarem criadores de gado e agricultores.

Dr. Bastos de Avila CLINICA MEDICA das 4 ás 6 horas da tarde — Rua 7 de Setembro n. 131. (8781)

informe quanto á Conta-Corrente do Banco, como quanto aos escandalos e vergonhas do contrato da "Revista do Supremo Tribunal", no depoimento a dotações orçamentarias e na approvação legislativa desse contrato.

Levantou-se a reunião.

NA COMMISSÃO DE FINANÇAS

A commissão de Finanças esteve reunida e assignou os seguintes pareceres: favoravel, com projecto, á mensagem do governo solicitando o credito especial de 7:661$000, para pagamento a d. Julia Dias da Silva Rosa, em virtude de sentença judiciaria; favoravel, com projecto, á mensagem do governo pedindo o credito especial de réis 541$935, para pagamento ao bacharel Antonio Eulalio Monteiro, delegado regional da Inspectoria Geral de Bancos; favoravel, com projecto, á mensagem do governo, solicitando o credito de 22:838$700, para pagamento de vencimentos ao curador especial de accidentes no trabalho; favoravel, com projecto, á mensagem do governo solicitando o credito de 69:593$320, supplementar á verba para pagamento de vantagens a supplentes, adjuntos da Justiça Militar e relativo ao exercicio de 1924; favoravel á mensagem do governo solicitando o credito de 31:470$790, supplementar á verba 13ª, despezas extraordinarias, do orçamento da Marinha; do sr. Wanderley de Araujo Pinho, favoravel ao projecto fixando a força naval para 1926; favoravel á mensagem do governo solicitando o credito de .... 65:688$913, para pagamento á Standard Oil Company; opinando pelo archivamento da mensagem solicitando o credito de 390:000$, para pagamento de augmento de diarias do pessoal da Central do Brasil nos trens de serviço no interior.

A commissão pediu informações ao governo sobre o projecto que eleva de categoria a administração dos Correios de Santa Catharina.

Portugal dia a dia

Pelo telegrapho

A ponte sobre o Tejo

Lisboa, 4 (U. P.) As Commissões parlamentares manifestaram-se contrariamente á proposta de concessão relativa á construcção da ponte sobre o Tejo. A commissão de obras publicas, porém, deu parecer favoravel ao projecto.

O GERENTE DO "SECULO"

Lisboa, 4 (H.) — O gerente do "Seculo", sr. Carlos de Oliveira, e o agente Gonçalves, que ha dias fugiram para a Hespanha, foram retidos neste paiz, devido á falta de certas formalidades nos passaportes.

FRACASSOU A GREVE GERAL

Lisboa, 4 (U. P.) — Por motivo das energicas medidas tomadas pelo governo, fracassou a greve geral aqui, proclamada hontem como protesto contra a deportação para Guiné dos agitadores dynamiteiros.

O EMBAIXADOR CARDOSO DE OLIVEIRA

Lisboa, 4 (U. P.) — O embaixador do Brasil, sr. Cardoso de Oliveira, seguirá a 14 do corrente para Coimbra, afim de assistir ao Congresso Scientifico Luso-Hespanhol, na qualidade de delegado official do Brasil.

O GOVERNADOR DE MACAU

Lisboa, 4 (U. P.) — Falando na Camara, o ministro das Colonias justificou brilhantemente a demissão do governador de Macau.

FALLECIMENTO DE UM BRASILEIRO

Lisboa, 4 (A. A.) — Falleceu no hospital de São José o brasileiro sr. Joaquim de Souza Santos, guarda-livros da Companhia de Diamante de Angola.

O EX-PRESIDENTE ANTONIO JOSE' D'ALMEIDA

Lisboa, 3 (U.P.) — O ex-presidente Antonio José d'Almeida partirá brevemente para a Allemanha, em tratamento de sua saude.

O MAESTRO QUE VAE REGER A ORCHESTRA DO COLON

Lisboa, 3 (U.P.) — De passagem para Buenos Aires, a bordo do "Massilia", esteve hoje em Lisboa o maestro Tulio Serafim, que vae reger a orchestra do Theatro Colon durante a proxima temporada lyrica.

O maestro Serafim almoçou em terra a convite do sr. Pires do Rio, funccionario do Consulado do Brasil.

UMA NOTICIA SOBRE O EMBAIXADOR DUARTE LEITE

Lisboa, 3 (U.P.) — Não teve ainda confirmação a noticia de proxima vinda a Portugal do sr. Duarte Leite, embaixador no Rio de Janeiro.

PROJECTA-SE A REMODELAÇÃO DA ESQUADRA

Lisboa, 3 (U.P.) — O ministro da Marinha, sr. Pereira da Silva, proporá ao Parlamento a reorganização da Armada e a acquisição de doze unidades em quatro annos. As despesas desse plano são calculadas em dois e meio milhões de libras esterlinas.

MORTE DE UM OFFICIAL

Lisboa, 3 (U.P.) — Falleceu o coronel Mello Athayde.

EM SIGNAL DE PROTESTO CONTRA A DEPORTAÇÃO DOS AGITADORES

Lisboa, 3 (U.P.) — Foi declarada a greve parcial durante o dia de hoje em signal de protesto contra a deportação dos agitadores.

A policia cercou o edificio do jornal "A Batalha", impedindo a circulação dessa folha.

PROJECTO DE CONSTRUCÇÃO DE UMA PONTE LIGANDO LISBOA A ALMADA

Lisboa, 3 (A. A.) — Foi distribuido na Camara, o parecer sobre o projecto de construcção de uma ponte sobre o Tejo ligando Lisboa a Almada, de autoria dos engenheiros, Affonso Pena, hespanhol, e Henrique Bravo, portuguez.

Essa ponte, segundo o projecto modificado comprehende tres arcos centraes com [illegible] de duzentos metros e passeios externos lateraes de dois metros de largura.

COGITA-SE DA FORMAÇÃO DE UM NOVO MINISTERIO

Lisboa, 3 (A. A.) — Segundo-se affirma nos circulos bem informados, cogita-se da formação de um novo ministerio de conjuncção, o qual seria presidido pelo dr. Bernardino Machado.

Por outro lado, acredita-se egualmente que o actual Governo resistirá e sairá victorioso dos debates parlamentares que se annunciam.

Pelo Correio

O match de football Brasil-Portugal

LISBOA 29 abril — O "Diario de Lisboa", faz os seguintes commentarios ao jogo de football realizado aqui hontem dos brasileiros com os lisboetas:

A formidavel differença de goals que separou hontem a equipe do Club Atletico Paulistano do "onze" mixto lisboeta formado "ad-hoc" pelos organizadores — tomou as proporções dum desastre.

Cabe á direcção do Casa Pia Atletico Club uma responsabilidade enorme no mal que a derrota de hontem por 6 x pode acarretar para o "football" portuguez.

A braços com difficuldades creadas na parte administrativa e commercial do commettimento, para esse lado se voltaram metade dos esforços dos organizadores. A outra metade dirigiram-na elles para a consecução da vinda dos brasileiros a Lisboa. Nada ficou para cuidar da parte desportiva do encontro.

Quando perante obstaculos que se lhe levantaram para a realização do jogo o "Casa Pia", se julgou perseguido, lamentando-se por não poder dizer de sua justiça em letra redonda de muita leitura, a alguns dos seus dirigentes eu fiz a offerta destas columnas para exposição das suas muitas razões.

Sobra-nos por isso autoridade para dizer que accusação de Bolsa de Commercio feita á Associação pelos "casapianos", é uma espada de dois gumes que agora pode retalhal-os conforme o bello prazer de quem a queria manejar.

Por um mal entendido lamentavel de uma communicação telephonica, chamou-se hontem aqui ao grupo que defrontou o Paulistano "uma selecção portugueza". O emprego da palavra "selecção" é neste caso um sarcasmo amarissimo para o "association" da nossa terra.

Se os "seleccionadores" da Casa Pia quizezam fazer aos nossos hospedes uma surpreza agradavel — um intermedio comico a fechar-lhes a "tournée" — conseguiram amplamente o seu designio.

Aquella manta de retalhos, formada por elementos apparentemente sorteados entre o club organisador e o segundo e o ultimo classificados do campeonato da série A, offereceu á multidão — como dizia René Herbert — uma hilariante parodia do "Miracle des Loups". Com uma arte consumada, falharam a bola sempre que quizeram — e até quando o publico que não estava avisado não teria querido...

Infelizmente, parece que os organizadores se esqueceram de prevenir os brasileiros. E estes artistas, tomando a serio as facecias desopilantes do "Mixto" esforçaram por passar — como artistas — pelo buraco aberto.

Os "seleccionados" falharam o que quizeram, com um ar levemente contrito, com uma constancia que seria commovedora se nós não pudessemos pensar que era premeditada. Conseguiram, e com muita habilidade, fazer esquecer que davam uma idéa do "football" lisboeta. Poderiamos jurar ter assistido á estréa duns "infantis" — e ainda: duns "infantis" que não tivessem as menores disposições para o desporto da bola. Foram, simplesmente, admiraveis.

O "scratch" paulista, comquanto tivesse feito "cavalier seul", deixou-nos uma impressão inesquicivel.

O "guarda-rède" Kuntz, no pouco que teve a fazer mostrou-se digno do seu renome de "internacional".

Barthô foi um defesa extraordinario. Depois de Frana o formidavel "back" tcheco, não vimos jogador estrangeiro que tanto nos agradasse naquelle logar. Barthô enfilaria sem desdouro ao lado dos nossos grandes defesas — e alguns temos grandes — com um estylo muito seu e em tudo differente do dos nossos. Clodoaldo mais sobrio, acompanhou-o sem difficuldade...

A linha de "medios" é o ponto fraco da "equipe". Jogou á vontade com o seu ataque, mas não logrou convencer-nos. O melhor foi Sergio.

Para apreciação do quinteto dianteiro não chegaria uma pagina.

Fizeram cousas espantosas. Os seis "goals" que obtiveram foram formidaveis. E ainda a trave defendeu á sua conta dois "shots" fulminantes.

Dizia-me um afamado technico que elles "manejavam" a bola como queriam. Apezar da affirmação metter, um pouco... as mãos pelos pés — ella consegue ser admiravel porque, de facto, elles trabalham á bola com os pés, como se fosse com a mão.

Filó e Mario são uma aza formidavel. A outra aza não é menos perigosa. E entre as duas, Friendereich — "o Tigre", como lhe chamam os uruguayos — brilha como estrella maior, "az" dos "azes" entre os "centre-forwards". — C. S.

AINDA O MOVIMENTO REVOLUCIONARIO DE 18 DE ABRIL

(*Communicado epistolar da United Press*).

LISBOA, abril (Retardado) — A revolução de 18 do corrente foi um movimento da "Direita", isto é, dos conservadores, que adoptaram um processo violento para impor-se. Somente por falta de tactica não conseguiram o fim em vista e foram derrotados pelos governamentaes; mas, embora annullados os effeitos da revolta, as causas ficaram de pé, vivendo-se em apparente socego, perturbado ao menor incidente.

Não se chegou portanto a uma conclusão. Não se estirpou de vez o tumor que as energias politicas tendem a formar dentro das energias nacionaes. O mal subsiste e subsistirá emquanto se não encontrar aquelle equilibrio politico que permitta a liberdade a todas as correntes de opinião e o livre exercicio de todos os credos, além do respeito de todos os direitos consignados em lei.

A que veio o movimento que acaba de ser jugulado? O seu objectivo era desviar a sociedade da marcha vertiginosa em que os esquerdistas a pretendem lançar, sem norte nem finalidade. Teria razão o gesto revulsivo em presença do perigo flagrante, ameaçador para os principios e para a tradição? Talvez, porém, vae mal a sociedade quando, para estabelecer-se harmonia nas consciencias, a estabilidade nas fórmas basilares, se tenha de usar de processos de desordem, de insubordinação á força armada. E' o peor o ultimo dos meios. Isso só succede e tem viabilidade nos meios desordenados e indisciplinados. Para o prestigio do Estado, dos mantenedores da ordem, os revolucionarios foram bem vencidos; mas para a aspiração do maior numero esse fracasso constituiu verdadeiro desastre nacional, dada a sua convicção de que, victoriosos os insubordinados, se mudaria a face das cousas, rasgando-se novos horizontes.

O engano está na aspiração, visto o nosso convencimento de que os resultados negariam o que anciosamente esperavam.

Já tivemos a experiencia com Sidonio Paes, que no seu consulado de um anno não resolveu nenhum dos magnos problemas nacionaes, limitando-se a uma acção de defesa para a estabilidade dos seus processos contra os politicos que se lhe oppunham. Agora, apezar de envolvidas na contenda figuras de destaque e valor, estamos convencidos de que as lutas politicas se repetiriam com a mesma infransigencia, inutilisando toda acção organizadora para o futuro. Sómente os extremistas, os avançados, soffreriam de momento uma feroz repressão o que agradaria ao maior numero.

Mas até onde iria essa repressão? Ahi é que estaria o perigo.

Tendo o movimento um caracter "riverista", contrario a todas as facções politicas, tendia a desalojar das suas posições os organismos que imperam, lançando á margem os seus componentes. Não pretendiam entretanto estabelecer uma dictadura. Dariam um compasso de espera ás dissidencias e intrigalhadas politicas, com um governo extra-partidario que trabalhasse pelo engrandecimento da Patria, com a supremacia do poder civil, entrando num caminho de regeneração nacional, restabelecendo a ordem e a disciplina, sem odios nem perseguições ou rancores, salvo contra aquelles que intentassem no dessasocego do povo que defende a ordem e o trabalho.

Disso resultaria um choque, e immediatamente viria a reacção obrigada a violencias, que num paiz meridional são sempre mal recebidas.

Não se deve comtudo duvidar das boas intenções dos revolucionarios. O que ha a condemnar nelles é apenas o seu erro de visão, originario do acto de rebeldia. Póde-se dizer, e sabe-se por averiguações, que na contenda estavam elementos militares muito numerosos, além daquelles que compareceram no Parque Eduardo VII; mas as indecisões da primeira hora deram a coragem precisa aos que se oppunham para organizarem a defesa do poder constituido. Com um pouco mais de audacia, os revoltosos teriam vencido rapidamente.

Aliás tudo se explica. Os chefes, tenente-coronel Esteves e capitão de fragata Philomeno Camara, foram para o alto da Avenida convencidos de que sua presença ali e ultimatum entregue pelo general Sinel de Cordes ao governo seriam bastantes para vencer, porque as tropas ficariam nos quarteis e o poder executivo, sem força e sem acção cederia á imposição revolucionaria.

Não succedeu assim; e como ao seu acto não queriam dar aspecto de insubordinação, deixaram-se vencer, talvez antes da hora propria, quando ainda podiam lutar. E' a explicação.

O tenente-coronel Raul Esteves, deante da resistencia de certas unidades que se haviam compromettido a entrar no movimento ao lado das tropas revoltosas, ou pelo menos a manterem-se neutras, desistiu de lutar, apezar de ter munições em barda, dizendo estas palavras para os seus camaradas: "O paiz prefere continuar como está... Então que fique!"

O movimento teve inicio ás 8 horas e meia do dia 18, após a concentração das tropas revoltosas na Rotunda. As primeiras granadas foram disparadas da Rotunda contra o Castello de S. Jorge pelo tenente Botelho Moniz. O ultimatum dos revoltosos, intimando o governo a demittir-se, foi entregue pelo general Sinel de Cordes, no Quartel do Carmo, á 1 hora da tarde, ao presidente da Republica, que nobremente o repelliu. O ataque ás forças revoltosas iniciou-se á noite do Castello de S. Jorge da Penha de França e de Monsanto, prolongando-se toda a noite de 18. A artilharia dos revoltosos respondia da Rotunda com grande intensidade.

Mas a artilharia do governo era superior, com tiros tão certeiros que lançaram certo panico no acampamento rebelde. No dia 19, pelas 9 e meia da manhã, após uma noite de vivo fogo de artilharia e infantaria, os revoltosos içaram na Rotunda a bandeira branca. Terminava a revolução.

Não podendo ir para o poder com acquiescencia do maior numero, preferiram ir para a cadeia, sem uma tentativa de fuga, tendo-se refugiado na legação de Hespanha apenas para evitar no momento um attentado de exaltados.

Aguardemos agora os factos consequencias do acto de rebeldia.

A tuberculose é curavel

Entre outros doentes de affecções respiratorias de notavel gravidade por mim tratados com o emprego do PHYMATOSAN, sobresae um accommettido de tuberculose pulmonar, com exame de escarro positivo, no qual observei, após o uso de alguns vidros de PHYMATOSAN, o desapparecimento da febre, a volta do appetite e, (o que mais edificou o doente, já desesperançado pela improficua applicação de mil e um recursos therapeuticos), a cessação da tosse, que lhe era constante martyrio.

A tal ponto se fizeram notaveis taes melhoras, que hoje esse tuberculoso eu o considero um caso de cura clinica.

Dr. Benjamin Gonçalves, 1º tenente medico do Hospital Central do Exercito.

Venho pela presente carta, certificar-vos que ha dois annos estive sériamente doente de uma affecção pulmonar e durante a sua convalescença, fui aconselhado por um collega, a fazer uso do preparado PHYMATOSAN, obtendo com o seu emprego surprehendentes resultados, a ponto de ainda hoje fazer uso deste bom preparado. Outrosim, declaro que faço uso delle em minha clinica, obtendo sempre bons resultados, até mesmo em casos de tuberculose quando ainda póde aguardar a cura deste terrivel morbus.

Dr. Nelson Pagani, medico formado pela Faculdade do Rio de Janeiro, sub-commissario de Assistencia Publica na Capital Federal, etc.

Dr. Joaquim de Azevedo Brandão, doutor em Medicina e director do Serviço de Saude do Corpo de Bombeiros desta cidade.

Attesta, haver empregado, em sua clinica particular, e em algumas pessoas de familia das praças do Corpo de Bombeiros, o preparado PHYMATOSAN, com magnifico resultado e pois considera o citado preparado, como um grande auxiliar no tratamento das lesões broncho-pulmonares, de qualquer natureza.

E por ser verdade passo e firmo o presente.

Rio de Janeiro, 17—6—924.

Dr. José Joaquim de Azevedo Brandão.

Já tenho usado o PHYMATOSAN, em minha clinica, nas doenças do apparelho respiratorio, durante um tempo de experiencia apreciavel. Nem só aos tuberculosos o tenho prescripto, mas nas doenças outras, sejam agudas ou chronicas, dos bronchios, etc., etc.

Que é um remedio de effeitos uteis no doente e digno de applicações para especificos, tenho como certo e verdadeiro, e, por isto, o affirmo, segundo o meu criterio.

Rio de Janeiro, 16—6—924 — Dr. Julio Novaes, membro da Academia de Medicina do Rio de Janeiro.

Já de ha muito conheço o PHYMATOSAN e o emprego com excellentes resultados em affecções do apparelho respiratorio.

Posso assegurar que além do effeito benefico sobre a arvore bronchica, é um bom tonico com o qual tenho obtido resultados muito satisfatorios mesmo na tuberculose pulmonar.

Dr. J. da Rocha Marinho, capitão medico do Hospital Central do Exercito.

Prescrevendo o PHYMATOSAN aos meus doentes tuberculosos e aos que se acham affectados de varios enfermidades das vias respiratorias tenho colhido brilhantes resultados.

Tambem tenho constatado a poderosa acção therapeutica do PHYMATOSAN, como tonico.

Dr. Oscar Pinto de Carvalho, capitão medico do Hospital Central do Exercito — Cons. Rua Archias Cordeiro n. 218 — Rio.

No tratamento da tuberculose pulmonar e demais affecções das vias respiratorias tenho obtido, em minha clinica, com o emprego do PHYMATOSAN, excellentes resultados.

Como tonico é efficaz. — Dr. Aridio Fernandes Martins, capitão medico, chefe de enfermaria do Hospital Central do Exercito e presidente da Associação Medico Cirurgica de Nictheroy. — Cons. Rua Marechal Deodoro n. 77 — Nictheroy.

Em minha clinica, nos casos de enfraquecimento, convalescenças, debilidades, os meus doentes têm tirado extraordinario proveito com o uso do PHYMATOSAN, que tem se revelado sempre um tonico de alto valor, augmentando-lhes rapidamente o appetite, o peso e as forças. No tratamento das affecções das vias respiratorias sua acção therapeutica é de resultados surprehendentes.

Dr. Herbert Mava de Vasconcellos, capitão medico do Hospital Central do Exercito — Cons. Rua Baroneza de Uruguayana n. 107.

Attesto que tenho empregado o PHYMATOSAN na minha clinica com o maximo successo. Entre os casos de completo exito, relato um de cura radical de bronchite chronica, cujo doente, após 15 annos de rigoroso tratamento, não logrou melhora alguma com todos os meios therapeuticos empregados.

Tendo me procurado completamente desanimado, receitei-lhe o PHYMATOSAN, obtendo cura radical no fim do 3º vidro. Já são decorridos 3 annos e o doente de nada se queixa.

Nas affecções do apparelho respiratorio, principalmente na tuberculose, é de valor indiscutivel. — Dr. Iwan Mava de Vasconcellos.

Empreguei em um doente da minha clinica privada, tuberculoso de 2º grão, com expectoração abundante e rica em bacillos, febre e estado geral máo, o PHYMATOSAN.

O resultado obtido no fim de um mez foi o seguinte: diminuição consideravel da expectoração, desapparecimento da febre, augmento de peso, coincidindo melhora do appetite e das funcções digestivas.

Foram tão animadores os resultados, que o doente, que estava acamado, póde retirar-se desta capital, para continuar, em clinica favoravel, o tratamento pelo vosso medicamento.

Podeis fazer desta o uso que vos convier e aproveitando a opportunidade, apresento-vos os meus respeitosos cumprimentos.

Do amo. atto. obgro. — Dr. Alfredo Vieira, capitão medico do Hospital Central do Exercito. (Firma reconhecida pelo tabellião Lino Moreira).

Eu abaixo assignado, doutor em sciencias medico-cirurgicas pela Faculdade de Medicina do Rio de Janeiro, ex-interno (por concurso) da mesma Faculdade, e dos Hospitaes da Misericordia e da Beneficencia Portugueza, professor cathedratico de Physica e Chimica do Collegio Militar do Rio de Janeiro, clinico em São Francisco Xavier, etc.

Attesto que a exma. sra. d. Guiomar Maria Cantuaria, residente á rua D. Anna Nery n. 84, estando soffrendo de phymatose pulmonar, tem colhido optimos resultados com o preparado denominado PHYMATOSAN, que julgo um medicamento de grandes vantagens.

O referido é verdade, o que juro *in fide gradi mei*.

Capital Federal, 29 de janeiro de 1924 — Dr. Carlos Cerva de Sequeira Dias. (Firma reconhecida pelo tabellião Fonseca Hermes). (281)

A VOZ DO POVO

O LARGO DE SANTO CHRISTO DEBAIXO D'AGUA

O largo de Santo Christo, como toda a Praia Formosa, é uma victima dos poderes municipaes. No tempo de chuva fica alagado, porque os ralos estão entupidos ha mais de cinco annos; a lama impede a passagem dos transeuntes e, quando o tempo é de sol a lama secca e a poeira invade todas as casas, sujando moveis e estragando roupas.

Basta chover meia hora para o largo ficar debaixo d'agua e ficar desde logo paralysado todo o serviço de bondes. Isso succedeu hontem e ha de succeder sempre, emquanto não houver uma autoridade zelosa que mande desentulhar esses ralos, que têm dezenas de carroças de lama apodrecida.

Se o santo que é milagroso fizesse um novo milagre; se conseguisse uma pequena limpesa nos encanamentos!

AGUARDA O SEU DIPLOMA PARA EXERCER A PROFISSÃO

O sr. Heitor Machado Saraiva, em setembro passado, prestou exame para radiotelegraphista de bordo, na estação da Praia Vermelha. Foi o unico approvado, ao cabo de varias provas.

Todavia, até agora aguarda elle o diploma a que tem direito, o qual segundo informações que obteve, ainda não lhe foi entregue por não estar concluida a impressão de exemplares na Imprensa Nacional. Adeantou-nos o sr. Saraiva que nas suas condições estão outros candidatos approvados em exames posteriores.

A POPULAÇÃO DE GUARATIBA RECLAMA

A população de Guaratiba pede á administração da companhia de bondes de Campo Grande-Guaratiba ou á Prefeitura uma providencia no sentido de normalizar o trafego dos bondes e não continuar como agora a população exposta aos constantes perigos occasionados pelos descarrilamentos pelo mau estado do material da companhia.

Ha absoluta falta de carros e o horario é escasso (bondes de duas em duas horas). Considerando-se a densidade enorme da população que cresce dia a dia, já não póde mais continuar o velho horario; ficando grande numero de pessoas diariamente sem conducção o que leva a população a reclamar pelo augmento de viagem de hora em hora, principalmente para a ilha.

Certa de providencias urgentes fica a população de Guaratiba.

UMA IMPOSIÇÃO ABSURDA NAS FEIRAS

Uma queixa interessante levamos ao conhecimento do sr. superintendente do abastecimento. Na feira de S. Christovão, na barraca onde era exposto á venda o arroz, os respectivos encarregados faziam hontem, uma imposição, naturalmente por conta propria, ao publico. Só seria servido de arroz quem se dispuzesse a comprar tambem bacalhão!

As feiras foram instituidas para beneficiar as classes pobres e não é admissivel que se pratiquem verdadeiras extorsões dessa ordem.

A superintendencia, naturalmente, providenciará para que cesse o abuso.

Pilhado por um auto

O menor Eulolio Duarte da Silva, de 15 annos de edade, ao atravessar a rua Conde de Bomfim, proximo á esquina da rua Almirante Costa, foi pilhado pelo automovel de praça n. 3.800, dirigido pelo chauffeur Arnaldo Marcenario, recebendo varios ferimentos pelo corpo.

O chauffeur foi autuado na delegacia do 17 districto e o menor, após os soccorros da Assistencia Municipal, recolheu-se á residencia de sua familia, á rua Furtado de Mendonça n. 63.

Dos Estados

S. PAULO

[illegible]

NO MUNDO DA TÉLA

OS PROGRAMMAS DO DIA

AVENIDA — Poucos artistas têm vencido na cinematographia americana com a rapidez com que venceu Ricardo Cortez. A sua figura elegante, a expressão dos seus olhos, a maneira brilhante como as figuras dos galãs amorosos conseguem, animar-se através do seu talento, fizeram delle um dos idolos das platéas de todo o mundo. No film encantador da Paramount "Pela tua felicidade, a minha vida", com que actualmente apparece no écran do cinema Avenida é dos trabalhos que confirma plenamente o grande valor do eminente artista.

O film é bello; mas a interpretação valorisa-se extraordinariamente. "Pela tua felicidade, a minha vida" repete-se hoje com um numero sensacional do jornal da Fox.

—*—

IDEAL — O Ideal leva hoje a effeito um bello festival, em homenagem á famosa troupe gaucha, que tanto exito obteve, no palco do elegante cinema, durante o tempo que nil trabalhou, a arrancar continuos e formidaveis applausos.

Varios artistas dos nossos principaes theatros se associam a essa homenagem para maior encanto de um festival que ficará memoravel nos annaes do nosso palco.

Na tela, continuarão a ser exhibidos os dois admiraveis films "Pela tua felicidade, a minha vida", da Paramount, com Ricardo Cortez, Virginia Lee Corbin e Louise Dresser, e "A corrida da felicidade", com o sempre extraordinario Hoot Gibson, o rei dos cow-boys.

Um dia de gala, o de hoje, no Ideal.

—*—

ODEON — "O corcunda de Notre Dame", é a melhor demonstração de que o Rio de Janeiro quer bons films. Depois de passado durante onze dias no Capitolio, que possue uma grande capacidade, esse film estreou hontem no Odeon, e o que houve foi o que se viu — uma concorrencia que ainda seria maior, estamos certos, não fôra o tempo inclemente de hontem. O bastante é que o Rio saiba que "O corcunda de Notre Dame" está sendo agora exhibido no Odeon, sem solução de continuidade para o seu exito enorme. E quem ainda não viu o formidavel trabalho de Lon Chaney, no papel de Quasimodo, não deve perder a opportunidade que agora lhe dá o Odeon.

—*—

CAPITOLIO — Esposas solteiras? Sim, esposas que os maridos indifferentes deixam ao abandono, enquanto uns cuidam de negocios, e outros de se divertirem; esposas que soffrem em silencio, e cujos corações anceiam por amor; esposas que se enfraquecem moralmente, tornando-se facil presa dos audaciosos aves de rapina da honra dos lares. E o film magnifico, que tem por sub-titulo "Maridos indifferentes" conta-nos o romance de uma esposa assim, que estava a ponto de se deixar levar por um ousado conquistador, quando viu o exemplo apresentado pela propria mãe, outra victima.... E Corine Griffith é admiravel nesse papel, em que Milton Sills é a principal figura masculina.

Esse é o film lindo que está sendo exhibido no Capitolio.

—*—

RIALTO — Não ha exemplo de successo egual, no Rialto. A bella producção da Goldwyn, animada por duas celebridades da tela, a linda Helen Ferguson e o sempre interessantissimo Bryant Washburn, está sendo vista por todo o Rio.

E' uma obra humana e magistral, intensamente emotiva, que deixa imperecivel recordação no espirito do espectador.

No mesmo programma, o Rialto exhibe o impagavel Larry Semon, em "Cabaret da meia-noite", duas partes desopilantes da Vitagraph.

Um programma excellente, em summa, o de hoje, no Rialto.

—*—

PARIS — O programma que o Paris está exhibindo é um dos mais bellos e mais extraordinarios que alli já tenham sido apresentados.

"O alarme da meia-noite" — é um film esplendido, cheio de emoções, em que os artistas principaes são Alice Calhoun, Percy Marmont e Cullen Landis.

"Melindrosas" — alta comedia da First National, com Marguerittte de La Motte e Marjorie Daw, dois artistas bem conhecidos das nossas plateas. Emfim, são dois films que recommendamos a todos.

—*—

PARISIENSE — Successos sobre successos, vem alcançando a empolgante super da First National "A cidade eterna", que o Parisiense exhibe desde segunda-feira. E não seria para menos.

Quem vê esse super-film colosso, sente um frisson de enthusiasmo em cada uma das suas scenas grandiosas, e uma deliciosa sensação em cada episodio epico de amor e de gloria.

Interpretado por uma pleiade de estrellas fulgurantes, tem como principal personagem a tentadora Barbara La Marr, cujo talento e belleza arrebatam o mais timido e frio; nos outros papeis, Bert Lytell, Lionel Barrymore e Montagu Love são os artistas impeccaveis que todos conhecemos.

Pena é que tenha de sair do cartaz domingo proximo. Mas em seu logar será apresentada uma outra super magnifica, "A mulher perante o jury", de que damos noticia numa outra local desta secção.

—*—

PALAIS — Hoje continuou a fazer successo o extraordinario film de Ramon Novarro "Fogo, cinzas... nada", da Metro-Goldwyn.

Nessa primorosa pellicula Enid Bennett, tambem nos dá um dos seus mais bellos trabalhos.

Wallace Beery e Rosemary Theby completam o elenco desse formidavel film.

Nos bairros

MEYER — O primoroso programma, que o cine Meyer offerece aos seus frequentadores, consta do bello film em cinco partes "A grande corrida", por William Fairbanks e "A ilha dos navios perdidos", oito partes magistralmente interpretadas por Milton Sills e Anna Nillson.

—*—

ENGENHO DE DENTRO — Dois films esplendidos constituem o admiravel programma do cine Engenho de Dentro: "O Brasil desconhecido", um dos bons films nacionaes, em seis partes e "Entre Baccho e Cupido", sete partes, da Universal com May Mc Avoy e Jack Mulhall.

—*—

AMERICA — Encantador o programma de hoje no cine-theatro America. "Rosas traiçoeiras" é a formosa estrella Betty Compson. E' um film delicado e sentimental. No mesmo programma encontra-se ainda a comedia em duas partes "Acção e contracção" e o film natural "Actualidades", da Fox.

—*—

TIJUCA — Bello a todos os titulos, o grande programma de hoje no querido cinema Tijuca "A mulher comprada", é o grande drama interpretado por Alma Rubens e James Kirkwood; "A ilha mysteriosa" é um emocionante drama em cinco partes, com situações eminentemente dramaticas.

—*—

AMERICANO — Gloria Swanson, a divina Gloria que toda a gente adora, estará amanhã na tela do elegante cinema de Copacabana, na sua mais bella producção, na admiravel obra prima em que ella exhibe o seu talento incomparavel: "O beijo flor".

Hoje, o Americano apresenta pela ultima vez "Lorna Doone", ou mais "Herança despache", um film esplendido com George Larkin.

—*—

BRASIL — Pela ultima vez exhibe hoje o Brasil o magnifico programma que estreou hontem. Na tela, George Walsh, Carmel Myers e Bessye Love no bello film da Metro-Goldwyn "Escravo do desejo"; mais Jack Hoxie no movimentado trabalho "Na pista do amor"; ainda a engraçadissima comedia "A bella e o bicho". No palco, os famosos excentricos Rey e Tita, em sensacionaes numeros.

Para amanhã o Brasil promette "O beijo flor", a admiravel super-producção da Paramount em que a incomparavel Gloria Swanson tem o seu mais perfeito trabalho.

—*—

HADDOCK LOBO — Hoje, pela ultima vez, o Hadock Lobo exhibe o bello programma que fez as delicias dos espectadores de hontem: "Sandra", a formosissima super do First National para o programma Serrador, em que fulguram Barbara La Marr e Bert Lytell, e mais "Como educar uma esposa", a encantadora alta comedia de Warner Bros com Marie Prevost e Monte Blue.

Para amanhã annuncia-se uma super-producção bellissima da Metro-Goldwyn "Yolanda", com a linda Marion Davies.

VARIAS NOTAS

UM GRANDE FILM PORTUGUEZ NO PALAIS E IDEAL — Na proxima segunda-feira, vae o nosso publico conhecer uma das modernas super-producções portuguezas, "O olhos da alma", que tem como principaes interpretes o immortal Eduardo Brasão, Emilia de Oliveira, Maria Amelia e Nestor Lopes, um verdadeiro athleta.

"Os olhos da alma", que, a pedido de escriptores e artistas, vae substituir no cartaz o film "A sereia de pedra", é uma verdadeira maravilha de technica cinematographica. As scenas surprehendentes de uma grande tempestade na praia de Nazareth, impressionam e arrebatam.

Todo o film é uma epopéa de heroismo e de amor, exaltando, dignificando os homens do mar.

"Os olhos da alma", são como obra de arte a melhor recommendação para o successo, no Brasil, da empresa de Films d'Arte Limitada.

—*—

RODOLPHO VALENTINO DE NOVO NO CINEMA AVENIDA — Ainda não se apagou a memoria do successo de "Monsieur Beaucaire" e já de novo o écran do cinema Avenida se vae illuminar com essa figura brilhante da cinematographia americana que é Rodolpho Valentino. "O peccador divino" é a super Paramount que o elegante salão da Avenida Central vae exhibir segunda-feira proxima com o emcanto artista que desta vez encarnará com o seu talento de grande actor mais uma figura hespanhola. Quem não se recorda do famoso "Sangue e areia"! Quem não lembra com saudade esse trabalho primoroso do grande artista? Pois mais uma vez Rodolpho Valentino vae dar-nos com o seu formidavel poder de observação a alma de um toureiro, com toda a paixão que lhe empresta o sangue hespanhol. "O peccador divino" terá como primeira figura feminina a grande artista que é Nita Naldi, que já foi a companheira no famoso "Sangue e areia".

—*—

A SEMANA PORTUGUEZA, NO IDEAL — Segunda-feira proxima, inicia o Ideal a sua famosa semana portugueza, com um dos mais bellos e emotivos films da empresa de Films d'Arte Portugueza, "Olhos da alma", que tem entre outros attractivos, o de ser uma das maiores creações do glorioso Eduardo Brasão, figura mascula do theatro lusitano, ha pouco fallecido.

No mesmo programma, um novo lavor da Paramount, "Quatro letras do amor", com Agnes Ayres e Pat O' Malley.

—*—

UM TRIO ADORAVEL, DE GRAÇA E ARTE — Entre os numeros de palco que está apresentando o Capitolio ha o trio Esperanza Dies; duas moças e um rapaz, que cantam e bailam, em fantasias musicaes. Hontem, por exemplo, effectuaram uma fantasia oriental "A favorita do sajah", que é uma maravilha de graça e de encantos. O terceiro "Filhos do prazer" ha tanta seducção e arte, que encanta. E esse trio magnifico nos promettendo trechos de operas e operetas, duos, e outras fantasias.

—*—

A DELICIOSA ARTISTA JAPONEZA TSUNE-KO, no CAPITOLIO — Não se póde negar que constituiu uma nota de arte e de fantasia, a apparição de Tsune-Ko, no palco do Capitolio. Ao som de melodia oriental, abre-se o velario, e surge, reclinada em um palanquim, a bella filha da terra dos chrysanthemos. E temos a impressão vaga de resurgir de uma filha de samurai. Mas Tsune-Ko deixa o palanquim e então surge a sua graça encantadora, e ella se faz ouvir, na sua vozinha de soprano, cantando, ora na sua propria lingua, o "Icigo-gishi", ora em francez, a canção "Mimi", ainda em italiano a canzoneta "La moda", ou mesmo uma charge americana "Johnson". E a vemos sempre magnifica, adoravel, lindamente mignonne.

—*—

DUAS ARTISTAS DO BA-TA-CLAN, NO PALCO DO CAPITOLIO — O Rio elegante que fôr esta semana ao Capitolio terá occasião de ver duas lindas "vedettes" parisienses, que trabalharam no Ba-ta-clan, de mme. Rasimi. Uma é mlle. Gaby Reymo, a adoravel cantora que substituiu Mistinguette. E ella encanta, com as tres canções com que se apresentou hontem e continuará a se apresentar pela semana: "Valse nupciale", de Raoul Soler; "Promenade matinale", de Christiné; e "Muguettorá", de J. Battle.

A outra é mlle. Mirka, uma encantadora bailarina, que executa bailados caracteristicos, como "O verão", o "Outomno" e o "Inverno". Ella é a adoravel artista que na troupe de mme. Rasimi nos deu o "petit tambour", naquella agradavel fantasia dos "Soldats de Bois", e nós já a conhecíamos na graça dos seus movimentos leves.

São mais dois numeros dignos da platéa elegante do Capitolio.

—*—

AS NOVIDADES QUE CHEGARAM PELO "PINCIO" PARA O CENTRAL — Duas colossaes novidades recebeu o cinema theatro Central pelo paquete "Pincio" entrado hontem. Phil and Phlora, bailarinos acrobaticos humoristicos, uma novidade magnifica, e Dino Bruno, "estrella" napolitana, uma das mais celebres interpretes das canções napolitanas.

São dois numeros de primeira ordem, que, pela primeira vez pisam o Brasil e que vieram contratados especialmente para o cinema theatro Central, por intermedio da South American Tour.

A estréa de Phil and Phlora e Dino Bruno, será hoje nas sessões de 5 1|2 e 10 1|2 horas.

—*—

A PROXIMA CHEGADA DE SASCHA MORGOWA, AO RIO DE JANEIRO — Eis uma boa e admiravel noticia para todos quantos, nestes ultimos dias encheo o Central para applaudir esse conjunto admiravel que tem por titulo Ballet Sascha Morgowa. A grande bailarina, a rainha da arte choreographica, mlle. Sascha Morgowa, que por força maior havia ficado em Paris, chegará dentro de poucos dias a esta capital para assumir a direcção do Ballet, e fazer-se applaudir nas suas mais bellas e extraordinarias creações. A estréa de mlle. Sascha Morgowa no Ballet, será com "Salomé", a sua mais vibrante e sensacional creação, que mereceu da critica européa unanime, os maiores e mais sinceros elogios. Mlle. Sascha Morgowa é actualmente a maior e mais renomada "estrella", de baile de toda a Europa. A arte de Sascha Morgowa são como a expressão e resumem o genio completo de uma raça, de toda a sua tradição e de todos os seus instinctos artisticos. A sua estréa será entre nós um verdadeiro acontecimento artistico.

—*—

O MAIS PERFEITO FILM DRAMATICO — A verdadeira defensora das mulheres é a propria mulher, pois é ella, só ella, que póde comprehender as razões que dictam os actos do bello sexo.

O homem, por mais que se esforce, está sempre aquem da verdade sobre as mulheres: os seus julgamentos, mesmo os mais pensados, trazem um erro comsigo, muitas vezes origem de um mal, quiçá de um verdadeiro crime contra ellas. E é isto, o mais bello e eloquente dos themas; que a First National desenvolve na sua recente super "A mulher perante o jury", que o Parisiense vae exhibir na segunda-feira proxima.

Nesse film são postos em jogo todos os mais fortes recursos da arte scenica para conseguir a emoção profunda e arrebatadora dessa obra prima, que Sylvia Breamer, Bessie Love, Mary Carr, Myrtle Stedman, Hobart Bosworth, Frank Mayo, Lew Cody, Roy Stewart e Ford Sterling, constituindo uma admiravel pleiade de extraordinarios artistas, interpretam de um modo estupendo.

NO ESTRANGEIRO

MUSICA PARA AS ESTRELLAS — *Hollywood* (California), maio — A musica, tanto classica quanto jazz, se tornou um complemento indispensavel ás scenas do cinematographo durante a operação de filmagem.

A variabilidade de animo das artistas causava, não poucas vezes, contratempos serios, ao fabrico dos films, por este ou por aquelle motivo.

A principio, lá para o anno de 1916, os directores de scena costumavam servir-se de algum orgão velho e de um organista classico que, com as suas graves sonatas acalmavam os nervos das heroinas do écran.

Mais tarde, os orgãos foram substituidos por pianos, afim de dar maior variedade á musica. Mas para logo se comprehendeu a difficuldade do transporte desses instrumentos, sendo vez que o elemento scenico era a natureza agreste.

Por ultimo recorreu-se ao trio musical, que geralmente consistia no violino, orgão e violoncello. Com isto, o repertorio se foi estendendo, até ao ponto de chegar á musica mais moderna e movimentada, podendo assim mais rigorosamente provocar mudanças no animo da actriz, para dar-lhe idéas alegres ou enternecel-a até ás lagrimas, conforme a conveniencia do trabalho a executar.

Póde dizer-se que todos os fabricantes de pelliculas adoptaram este recurso do "gag" musical, que torna mais doceis os nervos de suas estrellas, durante a sua actuação em frente á objectiva cinematographica.

AUTOMOBILISMO

O systema de arrefecimento nos automoveis

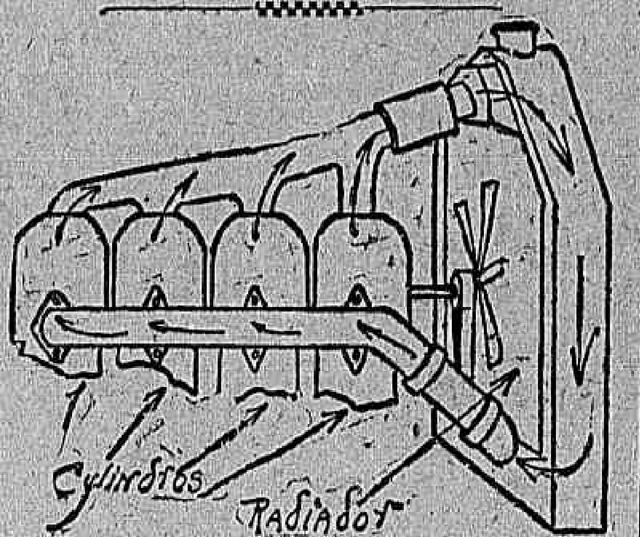

O systema de arrefecimento por gravidade

Se não houvesse um meio de resfriar o motor, o calor gerado pelo grande numero de explosões nos cylindros do automovel elevaria a temperatura a tal ponto que seria improficuo qualquer systema de lubrificação e as peças fundidas em pouco tempo ficariam destruidas.

Além disso, as molas das valvulas ficariam destemperadas, a porcelana das velas racharia e o motor ficaria impossibilitado de funccionar. Apezar de não haver duvida que o systema de arrefecimento é necessario e deve estar sempre perfeito, elle introduz algumas perdas pela absorpção de parte do calor produzido pela combustão da gazolina, reduzindo desta maneira a efficiencia do motor.

O motor produz calor quando no tempo de compressão e no de explosão, e onde esse calor se faz sentir com mais intensidade é na camara de combustão, um pequeno espaço na cabeça do cylindro, onde os gazes que foram admittidos por succão no primeiro tempo, são comprimidos no curso ascencional do pistão no segundo tempo.

Essa compressão produz calor assim como uma distenção produz frio e pouco antes de terminar o segundo tempo o magneto ou a bobina faz saltar uma centelha entre a vela e a massa do motor, na parte interna da cabeça do cylindro ou seja na camara de combustão, produzindo a explosão. Esta explosão é que produz a maior quantidade de calor.

Para absorver esse calor existe actualmente o systema de circulação d'agua e de circulação de ar.

No primeiro systema os cylindros são fundidos, deixando um pequeno espaço entre o cylindro propriamente dito e a parte externa do motor, por onde circula uma corrente d'agua que recebe o excesso de calor.

Em alguns motores esse espaço não é obtido no momento de fundir o cylindro, mas por uma chapa de cobre presa em volta do cylindro de maneira a produzir o mesmo effeito.

A agua depois de receber o

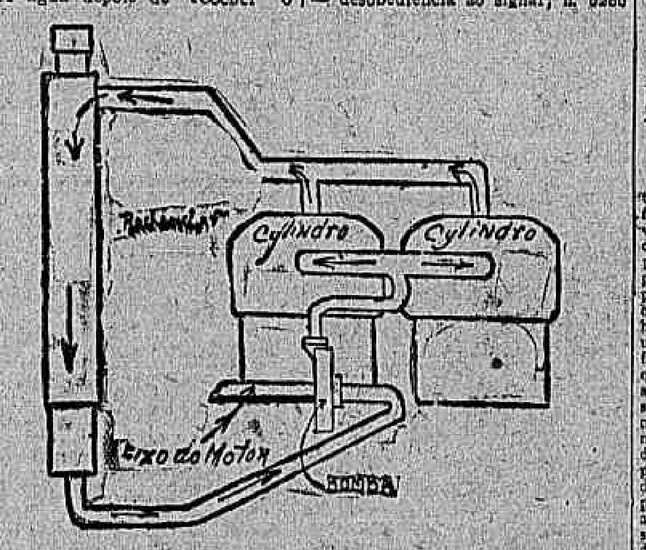

O systema de arrefecimento por meio de circulação forçada por meio de bomba

calor vae para o radiador, onde se resfria e pode ser usada novamente passando pelo cylindro e depois pelo radiador.

Nesse processo a agua aquecida vae se evaporando aos poucos, e portanto ao radiador deve ser addicionada a agua necessaria para compensar esta perda.

A agua circula ou por gravidade ou por meio de bomba. O primeiro processo é baseado no facto que a agua quente se dilatando com o augmento de temperatura, as camadas quentes sobem e as frias descem.

Dessa maneira a agua é mantida em circulação. Como a força que mantem a agua em circulação é muito pequena, os tubos do radiador ficam obstruidos com facilidade. Este systema entretanto offerece a vantagem de ser simples, e se a agua usada for limpa e se forem observados alguns cuidados, não deixa de ser efficiente para motores de pouca força.

Nos carros de preço mais elevado, a circulação dagua é forçada por uma bomba ligada ao motor. Existem differentes typos de bombas, porém as mais vantajosas, são aquellas que no caso de desarranjo deixam a circulação continuar por gravidade, (thermo-siphão).

Uma bomba desse typo tem diversas pás curvas presas a um eixo central que gira com o motor. A agua entra pelo centro, é atirada para a peripheria pelas pás girando rapidamente e sae pelo cano que vae ao cylindro.

Num outro typo a bomba que faz circular a agua é uma helice.

O cano de descarga da bomba vae ter a parte inferior da camisa e sae pela superior.

O systema de arrefecimento por meio do ar não é tão efficiente como o de agua, entretanto é usado em motocycletas e mesmo em alguns automoveis. Os cylindros têm então varias "azas" para augmentar a superficie de contacto com o ar.

Para tornar maior a circulação de ar usa-se um ventilador accionado pelo proprio motor.

E' costume, nos automoveis que só usam o ar para o arrefecimento, usar um conductor que obrigue o ar a circular em volta dos cylindros.

Hoje quasi não se usa nos automoveis um só dos systemas, e sim uma combinação dos dois.

INSPECTORIA DE VEHICULOS

Estão chamados a comparecer dentro de 48 horas para responderem por infracções que lhes são attribuidas, os conductores ou proprietarios dos autos abaixo mencionados:

Infracções do dia 2:

N. 46 — Contra a mão; n. 285 — excesso de velocidade; n. 297 — Sahir da linha para angariar passageiros; n. 326 — desobediencia ao signal; n. 330 — desobediencia ao signal; n. 378 — estacionar em logar não permittido; numero 687 — desobediencia ao signal; n. 972 — desobediencia ao signal; n. 1294 — excesso de velocidade; n. 1335 — excesso de velocidade; n. 1390 — contra a mão; n. 1430 — desobediencia ao signal; n. 1541 — excesso de velocidade; n. 1602 — excesso de velocidade; n. 1623 — desobediencia ao signal; n. 1719 — excesso de velocidade; n. 1912 — excesso de velocidade; n. 1942 — contra a mão; numero 2050 — excesso de velocidade; n. 2127 — estacionar em logar não permittido; n. 2420 — desobediencia ao signal; n. 2432 — meio fio e bonde; n. 2756 — excesso de velocidade; n. 3211 — excesso de velocidade; n. 3336 — contra a mão de direcção; n. 3498 — excesso de velocidade; n. 3514 — desobediencia ao signal; n. 3772 — desobediencia ao signal; n. 3856 — desobediencia ao signal; n. 3897 — desuniformizado; n. 4449 — excesso de velocidade; n. 4481 — desobediencia ao signal; n. 4843 — circular para angariar passageiros; n. 5252 — desuniformizado; numero 5342 — excesso de velocidade; n. 5346 — excesso de velocidade; n. 5722 — desobediencia ao signal; n. 5808 — sair da linha para angariar passageiros; n. 5861 — excesso de velocidade; n. 6246 — desobediencia ao signal; n. 6276 — desobediencia ao signal; n. 6280 — desobediencia ao signal; n. 6303 — desuniformizado; n. 6393 — Circular para angariar passageiros; n. 6508 — desobediencia ao signal; n. 6522 — desobediencia ao signal; n. 6547 — desobediencia ao signal; n. 6694 — desobediencia ao signal; n. 6777 — desobediencia ao signal; n. 6839 — desobediencia ao signal; n. 6959 — excesso de velocidade; n. 6998 — desobediencia ao signal; n. 7061 — estacionar em logar não permittido; n. 7099 — desobediencia ao signal; n. 7370 — desobediencia ao signal; n. 7481 — desobediencia ao signal; n. 7757 — excesso de velocidade; n. 7847 — excesso de velocidade; n. 7928 — desobediencia ao signal; n. 8391 — excesso de velocidade, e n. 8410 — desobediencia ao signal.

EXAME DE MOTORISTAS

Chamada para o dia 5 do corrente ás 12,30 nesta inspectoria:

Francisco Bardanza, José Antonio Lopes, Arlindo Souza da Cunha, Belchior Fernandes Botelho, David da Silva Braga, João da Rocha, Luiz Jesus Pereira, Apparicio de Souza Teixeira e Alberto José da Silva Neves.

Turma supplementar — Francisco Lopes, Luiz Rodrigues Pontes, Juvenal Ribeiro de Queiroz, Manoel Fernandes Corrêa, Candido Antonio, Antonio de Oliveira e Gervasio Pinto.

Prova pratica:

Cassiano Victor de Campos, Manoel Pereira Tavares.

RESULTADO DOS EXAMES EFFECTUADOS EM 1 E 2 DO CORRENTE

Motoristas approvados — Joaquim Cardoso, Carlos de Brito, David Martins de Oliveira, Ayres Joaquim Gomes, Antonio de Abreu, José de Almeida Santos, José Marques de Azevedo, Oswaldo Val Laeidt, Manoel Gustavo Vieira da Motta, Alvaro da Costa e Silva, José Domingos, Antonio Alves Corrêa Filho, José Paulo de Andrade, Antonio Machado dos Santos, Eduardo da Cunha Vasconcellos, José Teixeira, Antonio José de Andrade.

Reprovados — Domingos Teixeira da Rocha, Leandro Alves, Camillo Corrêa da Silva, Antonio Fernandes Paulo, Pio Barbosa, Domingos Martins, e Marcolino Martins Pereira.

Uma quéda

O menor Alvaro, de 9 annos de edade, filh de Antoni F. Trindade, hontem, em sua residencia, á rua Cunha Barbosa n. 3, levou uma quéda, soffrendo, em consequencia disso, fractura sub-cutanea do ante braço esquerdo.

Depois de medicado pela Assistencia Municipal, Alvaro recolheu-se novamente á casa de seu pae.

Preso, ao furtar uma lampada!

A policia do 5º districto effectuou, hontem, á noite, a prisão de Euclydes Moreira do Nascimento furtava, do corredor da casa n. 61 da rua S. José uma lampada electrica.

Só por isso, foi o Euclydes autuado e recolhido ao xadrez.

AUTOMOVEIS "ESSEX"

DOUBLE-PHAETON........ 13:500$000
COACH........ 15:000$000
Rodas de arame ou Disco, mais 500$000.

UM HUDSON PEQUENO.
Acabamos de receber os ultimos modelos.
AGENCIA HUDSON — ESSEX.
142, Evaristo da Veiga, 144. T. L. Wright & Cia. Ltd°.
(1827)

SEM FIO

Respondendo á uma consulta, que nos foi feita sobre o fio que se deve usar para entrada de antena e terra nos receptores, achamos que esse fio deve ser equivalente ao da antena.

Se se usar fios multiplos, o fio de entrada deve ser de cordoalha, sendo que cada um dos fios da grossura do do fio da antena.

O fio de terra ao contrario do que muitos pensam tambem deve ser isolado com borracha e tambem do mesmo diametro do que o da antena.

Usar-se o fio isolado como antenna só tem o inconveniente de ser mais pesado que o fio nú, tendo, porém, a vantagem de não deixar-se corroer pelo tempo, o que diminue consideravelmente a efficiencia da antenna.

O PROGRAMMA DO RADIO CLUB

O programma que o Radio Club do Brasil vae irradiar hoje, por intermedio de S. P. E. Praia Vermelha, com onda de 400 metros é o seguinte:

A' 1 hora — Abertura da bolsa do café, assucar e cotações cambiaes e algodão.

A's 4 horas — Previsão do tempo e serviço de informações telegraphicas da Agencia Americana.

Das 4 ás 5 horas — Irradiação experimental de discos.

A's 5 horas — Encerramento das bolsas de café, assucar, algodão e cotações cambiaes.

Das 7 ás 8,50 — Concerto da orchestra do Hotel Central, movimento commercial do dia, noticias telegraphicas, previsão do tempo e notas de interesse geral.

AS IRRADIAÇÕES DA RADIO SOCIEDADE

O programma da Radio Sociedade do Rio de Janeiro, que vae ser irradiado hoje com onda de 400 metros é o seguinte:

A's 12,15 — "Jornal do Meio-Dia" (Noticiario da Radio Sociedade para o interior do Brasil).

A's 5 horas — Musica leve, pela orchestra da Radio Sociedade; "Quarto de Hora Infantil", pela senhorita Maria Elisa Reis; "Jornal da Tarde", (noticiario da Radio Sociedade).

A, 8,30 — Noticias. — Notas de sciencia. — Ephemerides Brasileiras do Barão do Rio Branco. — Hora certa. — Concerto vocal e instrumental.

Concerto:

Primeira parte:

1 — Franz Suppé — Cavalleria Leggera, ouverture, orchestra da Radio Sociedade.

2 — Tarenghi — Petite Carmen, orchestra da Radio Sociedade.

3 — Rimsky Korsakof — Canção Hindú, canto, professora d. Heloisa Bloem Mastrangioli.

4 — Rabey — Tes yeux, canto, professora d. Heloisa Bloem Mastrangioli.

5 — Leo Fall — A bella Risette, fantasia, orchestra da Radio Sociedade.

6 — Deolindo Froes — a) (Evocation); Ivan á Hunac, b) (Reverie), canto, pelo professor Corbiniano Villaça.

Segunda parte:

1 — Mascagni — La Pavane, (da opera La Maschere), orchestra da Radio Sociedade.

2 — Ponchielli — Gioconda, Aria da cêga, canto, professora d. Heloisa Bloem Mastrangioli.

3 — Bizet — L'Arlesienne, orchestra da Radio Sociedade.

4 — E. Diaz — Benvenuto, canto, professor Corbiniano Villaça.

5 — Drigo — I millione d'arlecchino, serenata, orchestra da Radio Sociedade.

6 — Hymno Nacional — Orchestra da Radio Sociedade.

NOS THEATROS

Primeiras

"COMIDAS, MEU SANTO", NO RECREIO

Esperada com anciedade, subiu, hontem, á scena, no Recreio, a revista-fantasia de Marques Porto e Ary Pavão, "Comidas, meu santo". E o exito correspondeu á espectativa. Escripta para o publico, a revista explora os pontos, carrega nos matizes do que o povo gosta, e o resultado foi tornar-se o ambiente alegre durante as duas horas da sessão, não tendo havido uma pessoa que não tivesse tomado um fartão de riso. Dos 25 quadros em que "Comidas, meu santo" se divide, alguns ha extensos de mais, circumstancia que levou o espectaculo a terminar muito além da hora commum, mas em todos elles entrou o "cachet" de quem conhece as preferencias do publico e sabe obter os effeitos que deseja. E' innegavel que para o completo successo, contribuiu sobremodo a luxuosa montagem com que a empresa apresentou a revista. Os scenarios de Jayme Silva, Colomb, Raul Castro e Emilio Silva e J. Barros produziram deslumbrante effeito, são verdadeiramente admiraveis, e o guarda-roupa é luxuoso e original, obediente a interessantes e artisticos figurinos de Alberto Lima. O desempenho satisfez completamente. Margarida Max apresentou varios typos excellentes, entre elles o da mulata Alexandrina e o de Radiomania, que foi bisado. Luiza Fonseca, Henriqueta Brieba, Wanda Rooms, Yvette Rosolen, Julia de Abreu e Luiza del Val fizeram com graça os seus numeros. Dos artistas há a honrar os srs. João Martins, Edmundo Maia, Henrique Chaves e Olympio Bastos.

"Comidas, meu santo", foi ensaiada com muito gosto por João de Deus.

A FESTA DA SRA. RIVAS CACHO, NO LYRICO

Com animadora concorrencia, realizou-se, hontem, no Lyrico, a festa artistica da graciosa actriz typica mexicana Lupe Rivas Cacho.

O espectaculo correu animadissimo e constou das revistas "El país de la illusion" e "El mundo de los espiritus", tendo em ambas se apresentado com a sua graça natural e festejada.

Conforme promettera, Lupe Rivas Cacho fez duas imitações: a da declamadora Bertha Singermann e a de Maria Tubau, num tango argentino. Muito felizes, nesse, dois trabalhos, a graciosa "estrella" foi bastante applaudida.

A assistencia selecta que compareceu ao Lyrico prestou a Lupe Rivas Cacho, as manifestações de sympathia, que ella merecia.

NOTAS & NOTICIAS

A PRIMEIRA DE HOJE, NO REPUBLICA — Realiza-se esta noite, no theatro Republica, a "première" da interessante opereta portugueza de João Bastos e Bento Faria, "O fado", musicada por Felippe Duarte. Reapparece na peça, fazendo o papel de Eduardo, o applaudido tenor Almeida Cruz, ha mezes afastado da scena. O desempenho é magnifico. Enrica Spinelli fará a Maria, a filha do conde; Zulmira Miranda, a rainha do fado e da canção, fará a Magdalena. Os tres fadistas, Palheta, Má Vida e Malenas estarão a cargo de Joaquim Prata, Alvaro Pereira e Joaquim Prata. O marques da Cotovia será o actor Jorge Gentil. A "mise-en-scène" é deslumbrante.

—:—

"CALA A BOCA ETELVINA" NO TRIANON — Armando Gonzaga, o feliz autor de "O Ministro do Supremo" e "Amigo da paz", vae nos dar mais um original que certamente não será inferior áquelles em que já foi tão justamente applaudido. Trata-se da engraçadissima comedia em tres actos, "Cala a boca Etelvina", que já na proxima terça-feira, 9, subirá á scena no Trianon. A peça, que é completamente nova para a companhia Percopio Ferreira, está sendo ensaiada por Christiano de Souza com todo o carinho, estando todos os artistas satisfeitissimos com os seus papeis que são muito interessantes. Esta pois dando as ultimas representações "O homem de cimento armado", verdadeira fabrica de gargalhadas.

—:—

ADMIRAVEL CRICHTON — Continúa em pleno exito, no S. José, a linda comedia "Admiravel Crichton", extraida de um romance de aventuras de J. M. Barrie. Leopoldo Fróes, que encarnará o protagonista, tem, ahi, um dos seus mais excellentes trabalhos.

"Admiravel Crichton" demorar-se-á no cartaz alguns dias mais, sendo substituido, entretanto, que se cartaz se altere com outras "réprises" de "O violão e o jazz-band", que, devido ao mão tempo reinante, não foi sufficientemente vista. A seguir, Leopoldo Fróes nos dará uma outra "réprise" com "As vinhas do Senhor", para depois representar, em "première", "O principe dos gatunos", original brasileiro, do escriptor paulista Antonio Fonseca.

—:—

A COMPANHIA RIVAS CACHO DESPEDE-SE NO DOMINGO — Estão-se realizando os ultimos espectaculos da companhia Rivas Cacho, que na segunda-feira de manhã embarca para S. Paulo onde fará sua estréa no dia seguinte, no Casino Antarctica, com as revistas "Mexico typico" e "Pompin torero". Hoje, primeira representação da zarzuela-sainete-revista "Don Quintin el amargao ó el que siembra vientos...", peça que constituiu esta temporada, em Madrid, o maior acontecimento, tendo ficado toda uma temporada em scena no theatro Apolo. Na representação toma parte toda a companhia, tendo a seu cargo o desempenho da protagonista a querida actriz Lupe Rivas Cacho.

—:—

SE A MODA PEGA... — Carlos Bittencourt e Cardoso de Menezes, autores da nova revista "Se a moda pega...", com que, em fins deste mez, reapparecerá no João Caetano, a companhia effectiva do theatro São José, assistem, diariamente, no ex-São Pedro, aos ensaios de sua peça.

"Se a moda pega...", que servirá para o reapparecimento de Ottilia Amorim, na revista, tem excellente partitura do maestro Vogeler.

Aos desertores do exercito argentino

Pede-nos o encarregado do Comité pró-Amnistia de Desertores e Infractores do Exercito Argentino, com séde em S. Paulo, a publicação do seguinte:

"Amparados pela sua carinhosa hospitalidade, vivem nos Estados Unidos do Brasil, numerosissimos infractores das leis militares argentinas.

No Uruguay, na cidade de Montevidéo, existem mais de 20.000 cidadãos argentinos nas mesmas condições, e atravessando as maiores penurias.

Desses 20.000 cidadãos, 12.000 constituiram um comité pró-amnistia para advogar perante os poderes argentinos, uma amnistia ampla.

Todos os cidadãos argentinos que se acham comprehendidos nesta exhortação e queiram contribuir para o bom exito dessa campanha devem enviar sua adhesão a este comité, indicando nome e sobrenome, edade, se se apresentou ou não ás fileiras do exercito e o domicilio actual.

Estes dados devem ser enviados com brevidade á séde central do Comité, 328 calle Sarandi, Montevidéo — R. O. del Uruguay."

A ACTIVIDADE CONSTRUCTORA NO CANADA'

(*Para o Correio*)

Winnipeg, maio — Segundo uma estatistica do bureau respectivo, o valor das construcções autorizadas nas 60 cidades do Dominio, nos tres primeiros mezes do anno chegou á cifra de 19.672.637 dollars, o mais alto alcançado desde 1919.

As licenças para março chegaram a 8.457.791 dollars, com um excedente de 3.000.000 sobre fevereiro. Os dados sobre as cidades registram 1.100 licenças para habitações, avaliados em 5.200.000, e 1.900 para outros edificios, no valor de 2.900.000, durante o mez de março.

A vida social

A FEIRA-LIVRE SOCIAL

Copacabana — quarta-feira, 8 horas da manhã — A praça é um formigueiro, o barulho infernal; gente que grita o que briga, "vendedores", intendentes, mulheres mal humoradas, senhoras da "haute gomme", homens sérios e pacatos, litteratos, jornalistas, melindrosas renitentes e a molecada em acção. Gritos, berros, nomes feios... falatorio... Paneips, legumes, sapatos, batatas, chicaras, cobertores, peixe, ovos, perfumes, verduras, aves, angú á bahiana, brinquedos, doces, canções de velhas cegas em "sanfonas" desafinadas, fitas, sedas, objectos de arte e de cosinha, biscoutos, pós de arroz, rouges, e mil outras coisas... são apregoadas e vendidas aos berros... Empurrões, socos, gargalhadas, gritos... Os bondes despejam "economicos" cheios de cestas, cestinhas, maletas, bahús e saccos... Familias de cinco ou seis, cada qual com o seu programma, e cada qual para o seu lado afim de luctar com calma. Velhas, moças, creancinhas cheiram as "geiras" dos peixes, as "mantas" de carne secca, os "quartos" dos toucinhos, lutando pelo "melhor..." Doutores cheios de "poses", compram "resteas" de cebolas, gallinhas, nabos em "saccos", banha em "rama" e cafeteiras... Mocinhas cheias de "dengues", compram fazendas e fitas, paletots, roupa de frio e duzias de tangerinas... *O barulho é infernal*; De quando em vez a policia tambem tem o seu trabalho — E' a Julia lavadeira, que esbofeteia o marido porque esse tambem faz compras para a casa da Marócas, a viuva do leiteiro... "*Fecha o tempo*"... *Surura*"... Pára um lindo automovel, e desce D. Marfisia, moça bonita e da moda; toma ares de "rainha" no meio daquella gente e diz ao seu empregado: Segue-me!... E lá vae D. Marfisia, parando em cada barraca, querendo fazer "pechinchas", fingindo que não vê ninguem... porque é feio, ir á "feira", mas não é feio, diz ella, ter "marido" e ter "amante".

Vê-se o dr. "Piragogos" que finge não estar na "feira"; vae no seu passe, de sempre, mãos nos bolsos e "assobiando"... compra depressa, e depois corre e volta-se para quem vendo e diz, de um ar importante: "Que roubo! Que exploração!..." Por isso, eu não compro em "feiras"... Emquanto isso, a "pobre gente" que precisa do "barato", vê que tudo é comprado por quem póde pagar bem... Isto sim, isto é que é roubo! Exploração, indecente!!! Roubo aos pobres!!! Miseraveis!... Gente sem coração! Preferem tirar do pobre, ir á "feira", e se "dar ares". No entanto em seus ricos "palacetes", onde ha luxo e confotto, onde as suas mulheres e filhas, vestidas, cheias de joias, frequentam theatros, casino e a "sociedade", e acham-se umas "princezas", os seus chefes de familia, vão lutar com a "pobreza", por um kilo de feijão, por um sacco de "batatas"... isto sim, isto é "*Vergonha*".

ROB.

NATALICIOS

Decorre hoje o anniversario natalicio do conhecido professor dr. Sylvio Leite, director do acreditado estabelecimento de ensino, que tem o seu nome.

— A data de hoje marca o natalicio do sr. dr. Lafayette Costa, director do Instituto Lafayette.

Muito moço ainda, tendo consagrado sua actividade e suas invejaveis faculdades de trabalho ao magisterio, o dr. Lafayette grangeou em pouco e sem favor, renome de educador precioso, que tem o dom especial de interessar a infancia pelos estudos, falando o seu espirito e á sua alma, fazendo de cada alumno um amigo.

O dia de hoje vae lhe permittir mais uma vez a verificação dessa verdade, cercando-o das homenagens que tanto merece.

— Faz annos hoje o dr. Marciano de Aguiar Moreira, director aposentado da Central do Brasil, ex-presidente do Jockey Club, o que, por certo, será motivo para receber o anniversariante as mais positivas provas de amizade.

— Completa hoje mais um natalicio o menino Guilherme da Silva Duarte, filho do sr. Ubaldino da Silva Duarte e da sra. Maria Demedeiros Duarte.

— Na data de hoje transcorre o anniversario de nascimento da sra. Amelia Dias da Cruz Rocha, esposa do coronel Antonio Dias da Rocha, directora da Escola Estacio de Sá.

— Mais um anno de existencia completa hoje a sra. Adolina da Silva Pereira.

— Completa hoje mais um natalicio o dr. Ajax da Cunha Fonseca, funccionario do Ministerio da Viação.

— Mais um natalicio vê passar hoje a sra. Joanna Clarenson de Freitas, progenitora do dr. Erothides Freitas.

— Passa hoje a data do anniversario natalicio do sr. Roberto Roballo, do commercio desta praça.

— Faz annos hoje a senhorita Amelia Costa, auxiliar da casa Werneck.

— Transcorreu hontem o anniversario do galante menino Alexandre José Barbosa Lima Neto, filho do dr. Alfredo de Oliveira Lima, ministro do Tribunal de Contas, e neto do senador Barbosa Lima.

O anniversariante recebeu muitos abraços que lhe deram seus parentes e amiguinhos.

— Faz annos hoje o dr. Silvio Baptista Leite, director do Collegio Silvio Leite. O conhecido educador, que goza de justo renome em nossa sociedade, vae ter occasião de receber as mais merecidas homenagens.

— D. Laura Cassiano de Oliveira, professora municipal.

— Faz annos hoje d. Esther S. Duque Estrada Bastos.

— Faz annos hoje d. Maria José Tristão, esposa do sr. Armenio Tristão, guarda-livros da firma desta praça, Barbosa Carvalho & Cia.

NOIVADOS

Acabam de tratar casamento a senhorita Adelia Brando, filha da viuva sra. Braz Brando e o sr. Durvalino Ribeiro, industrial e capitalista.

— A senhorita Francisca Bessa Trebbi, filha do sr. Frodiano Trebbi e de sua esposa sra. Arminda Bessa Trebbi, está de casamento tratado com o primeiro tenente Odemar Menezes Dias.

— A senhorita Lecy da Costa Brito, filha do sr. Marques da Costa Brito, vem de ajustar casamento com o sr. Mario Sant'Anna.

— Com a senhorita Celeste Santos, filha da viuva sra. Ottilia Santos, contratou casamento o sr. Olavio Cardoso, funccionario da Colonia Correccional dos Dois Rios.

— Com a senhorita Rosinha Ventura Martins, filha do negociante e industrial desta praça, sr. Porfirio Martins, contratou casamento o sr. Manoel R. Gonçalves, do nosso commercio.

— Contratou casamento com a senhorita Jurema Pereira, o maestro Eduval Christofaro.

— Contratou casamento com a senhorita Maria Luiza, filha da sra. Nathalia Gomes Faria, o sr. Licinio Prade, do commercio desta praça.

CASAMENTOS

Realiza-se hoje ás 12 horas, no Hotel Moderno, o enlace matrimonial do sr. Daniel Melman, negociante e capitalista nesta capital, com a senhorita Maria dos Anjos Pereira Paula.

Serão padrinhos do noivo o sr. commendador Amilcar Marchesini e esposa, e da noiva o sr. Bernard Melman e esposa.

Pelo nocturno de luxo paulista os nubentes partirão para S. Paulo, e dessa capital para Guarujá, onde passarão uma quinzena de dias.

— Realizou-se no dia 30 do mez passado o enlace matrimonial da senhorita Elisa Pinto, filha do sr. Antonio Pinto e sra. Margarida Pinto, com o sr. Alvaro Schonbaum. O acto civil foi effectuado á rua 24 de Maio n. 125, no palacete do capitalista sr. Antonio Prior Coutinho, tio da noiva.

— Em Apparecida do Norte, realizou-se o enlace matrimonial do deputado Lauro de Almeida, com a senhorita Almerinda Maria de Oliveira Ribeiro, filha do coronel Arthur Baptista de Oliveira Sobrinho, capitalista, residente em Taubaté, Estado de S. Paulo. Serviram como testemunhas: no acto religioso, por parte do noivo, o senador Bueno de Paiva e sua esposa e Arthur Baptista; por parte da noiva, o padre Israel Luiz Moreira e senhorita Maria Candida Porto; no civil, por parte do noivo, o dr. J. Pisserchio, industrial, e esposa; por parte da noiva, coronel Antonio Augusto de Almeida, capitalista, e sua esposa.

Após as cerimonias, os nubentes embarcaram para esta capital em viagem de nupcias.

— Realiza-se no dia 13 do corrente, o casamento do sr. José Antunes da Paz, capitalista e commerciante em nossa praça, com a senhorita Thereza de Jesus Moraes.

O noivo é filho do sr. Francisco Fernandes da Paz, industrial, e da sra. Maria de Jesus da Paz, e a noiva, filha do sr. Anastacio dos Santos Moraes, do nosso commercio, e da sra. Benedicta dos Santos Moraes.

Servirão como padrinhos, o sr. Miguel Fernandes da Paz e sua esposa, realizando-se o acto civil ás 12 horas da tarde, na 4ª Pretoria Civel, e o religioso, ás 4 horas, na egreja matriz da Gloria.

— Realiza-se dentro de pouco tempo na cidade de Ubá, Minas, o casamento da gentil senhorita Gesualda Defellipe, filha do importante commerciante dessa praça, capitão Affonso Defellipe, e normalista diplomada pela conhecida Escola Normal de Ubá, com o joven paulista sr. Raphael Damore, proprietario da joalheria "A Mascotte".

NASCIMENTOS

O lar do sr. Mario dos Santos, empregado da Companhia Industrial, e da sra. Guiomar Ferreira dos Santos, acha-se enriquecido com o nascimento de uma menina.

— Moacyr é o nome do menino que veiu encher de alegria o lar do casal sr. Alberico Porto e d. Alexandrina Porto, de Cachoeira de Itapemirim, Espirito Santo.

— O lar do capitão Alvaro Carneiro dos Santos está em festa com o nascimento de uma robusta menina que foi registada com o nome de Dinalva.

— O lar do sr. Joaquim Canuto de Figueiredo Moraes e da sra. Dolores Dias de Moraes, desde 1º do corrente está enriquecido de uma menina que vae receber o nome de Ruth Astréa.

— O lar do nosso collega de imprensa Carlos Antunes Ferreira e de d. Maria José da Luz Ferreira, foi augmentado hontem com o nascimento de um robusto menino que recebeu o nome de Carlos Mario.

CLUBS E FESTAS

Em commemoração á passagem do seu primeiro anniversario, realiza, domingo proximo, a Commissão dos Predilectos, formada de associados do Club Fraternidade Lusitania, uma grandiosa tarde dansante, das 4 1|2 ás 10 horas da noite, com o concurso efficiente de uma orchestra renomada. Como sempre soe acontecer, será enorme a affluencia de familias da melhor sociedade carioca, a essa promissora festa da conceituosa Commissão dos Predilectos.

— Tambem o Recreio dos Artistas, a mais antiga das nossas aggremiações recreativas, realizará no dia 7 uma vesperal dansante, a que comparecerá todo o elegante "set" da capital. Excellente jazz-band já foi contratado para animar as dansas, que se desenvolverão das 5 ás 10 da noite.

— SOCIEDADE RECREIO DOS ARTISTAS — Esta sympathica sociedade reabrirá seus vastos salões no dia 7 do corrente, para uma vesperal dansante que promette revestir-se de muito brilho.

VIAJANTES

Pelo paquete nacional "Itaquatia" chegou do norte o sr. Oscar Whitchuret, funccionario da Companhia Radiotelegraphica Brasileira.

— A bordo do "Bagé", do Lloyd Nacional, seguiu hontem para a Europa, em viagem de premio que lhe foi conferido pelo Instituto Nacional de Musica, a distincta pianista patricia sra. Heloisa Accioly de Britto Meira.

— Segue hoje, a bordo do "Artus", em viagem de recreio para a Europa, o sr. Antonio Pereira Pacheco, negociante em nossa praça.

— Pelo "Desna", chega hoje a esta capital a sra. Ivy de Castro Robertson, esposa do sr. Eric Robertson, da Western Telegraph.

— Regressa sabbado de S. Lourenço, onde esteve fazendo uma estação de repouso, o sr. Henrique Maximo Rios.

— Pelo "Tomaso di Savoia" chegou hontem da Italia o nosso illustre collega sr. Victorio Bucelli, autor de varias e interessantes publicações sobre o Brasil e que se demorará entre nós durante algum tempo, em visita a parentes e amigos e colligindo dados para mais um trabalho que escreverá sobre nós, logo que regresse á sua patria.

COMMEMORAÇÕES

Completando-se amanhã o nono anniversario da fundação do Instituto La-Fayette, haverá nesse estabelecimento de ensino uma sessão solenne, ás 8 horas, para commemorar tal acontecimento. Para essa solennidade foram convidadas as altas autoridades da Republica, a imprensa e as familias dos alumnos.

Os professores e alumnos do Instituto La-Fayette aproveitarão o ensejo para celebrar o natalicio do director daquelle estabelecimento, que transcorre tambem amanhã. Além de alguns numeros de gymnastica durante a tarde, pelos alumnos, será observado o seguinte programma na sessão nocturna:

I, ouverture, Dom Juan, Mozart, pela orchestra. II, palavras de Liodolpho Xavier. III, hymno social do Instituto La-Fayette, cantado pelos alumnos, com acompanhamento de orchestra. IV, as quatro operações por um grupo de alumnos primarios. V, Madrigal, Eugene Saury-Francisco Lameirão Monteiro. VI, saudação pela professora mlle. Nélida Corrêa. VII, 1ª mazurka Saint-Saens, piano, pela alumna Olga Quadros de Sá. VIII, Pedras preciosas, por um grupo de alumnos primarios. IX, Souvenance por Chaminade, op. 76. X, Conselho de amigo, C. Marianno, pelo alumno Ricardo de O. Fernandes. XI, Guarany, C. Gomes, balada, canto pela senhorita Margarida Mazalhães.

Segunda parte — XII, Palavras de um alumno da séde do Instituto La-Fayette, de uma professora do departamento feminino e de um alumno de Petropolis. XIII, Der Waldertrager, de L. Cherubin, pela orchestra. XV, O rei dos animaes, Domingos Olangarinos, pelo alumno José da Silva. XVI, Lo Schiave, C. Gomes, canto pela senhorita Marietta de Souza Magalhães. XVII, Polichinello, S. Rachmaninoff, op. 3, n. 4, piano pela alumna Arabella Mattos. XVIII, palavras do director. XIX, hymno nacional.

BANQUETES

Terá logar no dia 7 do corrente, no salão nobre do Fluminense F. C., o banquete que os amigos e admiradores do dr. Leonel Gonzaga, lhe offerecem, em regosijo pela sua recente nomeação para membro do Conselho de Ensino Secundario.

ENFERMOS

Continúa em tratamento na casa de saude São Sebastião o sr. Floriano Varges, sobrinho do dr. Annibal Varges, director do Laboratorio Varges. O joven enfermo, nestes ultimos dias, tem experimentado algumas melhoras, parecendo estar debellado a crise aguda de sua enfermidade.

— Aggravaram-se os padecimentos da sra. Wenceslau Braz, que se encontra enferma nesta capital. Muitos têm sido os telegrammas, cartas e cartões, desejando o seu prompto restabelecimento.

FALLECIMENTOS

Realizou-se o enterramento da sra. Albertina Weguelin de Abreu, esposa do sr. Duarte de Abreu, ex-deputado federal e official do Registro de Titulos e Documentos, com grande acompanhamento, no cemiterio de São João Baptista.

— Na cidade de S. João d'El-Rey, em Minas, falleceu o major Joaquim Camara, official reformado do Exercito, que ali exercia o cargo de juiz de paz e cujo passamento foi muito sentido.

Falleceu hontem a senhorita Hercilia Osorio, filha do sr. Fernando Jacintho Osorio, cirurgião dentista. Seu enterramento sairá da rua Luiz Barbosa n. 57, ás 4 horas, para o cemiterio de S. Francisco Xavier.

MISSAS

Será rezada hoje, ás 8 horas, na egreja de Nossa Senhora de Lourdes, em Villa Isabel, a missa do coronel Marcolino Machado, fallecido em Sergipe, mandada dizer por seu irmão, coronel Manoel Machado e familia.

— Será rezada hoje, ás 10 1|2 horas, na egreja de S. Francisco de Paula, a missa de setimo dia em suffragio da alma da sra. Guilhermina da Rocha Barbosa, viuva do saudoso jornalista João da Silva Barbosa.

— Reza-se hoje, ás 9 1|2 horas, no altar-mór da egreja da Candelaria, a missa de trigesimo dia do fallecimento do sr. Pedro Luiz de Almeida.

SENHORITA $S de arrus da moda.
(2830).

Os vossos cabellos cahem? Tendes caspas? Quereis ter bellos cabellos e ondulados? Uzae o PETROLEO HAYA — que encontrareis nas perfumarias, pharmacias e drogarias. (2829)

Em torno de um escandalo no Hospital de S. João Baptista, de Nictheroy

O chefe de policia mandou abrir inquerito

No hospital de S. João Baptista de Nictheroy occorreu ante-hontem pela manhã um facto de certa gravidade e sobre o qual, a principio, a administração daquelle estabelecimento quiz fazer o maior sigilo, a bem dos creditos do mesmo; comtudo, o escandalo foi divulgado e hontem, na vizinha capital, era objecto de commentarios em todas as rodas. O caso é o seguinte, segundo conseguimos saber: cerca das 11 horas da manhã, dois academicos internos do hospital estavam de serviço na enfermaria da maternidade, onde auxiliam o serviço de obstetricia, quando uma das enfermeiras, ainda moça, se dirigiu aos mesmos levando-lhes uma papeleta, afim de ser alli collocado um "visto", para a entrada de um doente. Parece que o plano já estava previamente traçado, pois, não havendo outras testemunhas, os moços fizeram-na entrar na sala e, num fechar de olhos, avançaram os dois contra a misera, amordaçaram-na violentamente, ao ponto de lhe rasgarem as vestes, não conseguindo, porém, o seu intento criminoso, porquanto, libertando-se, a victima das garras dos seus perseguidores, póde afastar a mordaça e gritar por soccorro, desesperadamente. Deante disso, fugiram ambos.

Chegando o caso ao conhecimento do prefeito, o dr. Villanova Machado ordenou logo, segundo consta, a abertura de um inquerito administrativo a respeito, tendo para tal fim designado os drs. Adalberto Guimarães, Hugo Gonçalves e Salomão Cruz, bem como suspender immediatamente os protagonistas da deploravel scena.

Hontem, por sua vez, o dr. Oscar Fontenelle, chefe de policia, officiou ao dr. Haroldo Guimarães, delegado da 1ª circumscripção de Nictheroy, no sentido de ser aberto um inquerito sobre o facto, naquella delegacia.

COSTUMES de finas casemiras, para já a 90$000; sob medida, réis 119$700; corte para terno, 62$500; capas de gabardine, almofadinhas a 120$ e 150$; sobretudos baratissimos — Ultimo mez da grande bonificação da ALFAIATARIA SANTOS DUMONT

172, rua 7 Setembro 192. (2452)

"Habeas-corpus" para dois sorteados militares

O juiz da 1ª vara federal concedeu, por despacho de hontem, "habeas-corpus" ao sorteado Evencio da Costa, que já terminou o tempo de serviço militar e se acha ainda nas fileiras.

Identica ordem e pelo mesmo motivo, foi concedida, pelo juiz da 3ª vara, a osorteado Raul Augusto.

Preso por estar pronunciado

As autoridades do 27º districto policial effectuaram, hontem, a prisão do individuo Agostinho de Oliveira, de 27 annos de edade que está pronunciado pelo juiz da 8ª Pretoria, por tentativa de homicidio.

Agostinho foi enviado para a Policia Central, de onde será remettido para a Casa de Detenção.

Um doente para o Hospital de Allienados

A policia do 27º districto fez remover, hontem, para o Hospital de Alienados, o individuo João Gomes, de 60 annos de edade, portuguez, casado, morador em Santa Cruz.

Esse homem, que parece estar soffrendo da sfaculdades mentaes, gesticulava e commettia desatinos nas ruas daquella localidade.

CORREIO SPORTIVO

FOOTBALL

CAMPEONATO CARIOCA

A SITUAÇÃO GERAL DOS CLUBS

Apurados os pontos dos jogos de domingo proximo passado, os clubs que disputam o campeonato carioca ficaram desta fórma collocados:

O TORNEIO DA 2ª DIVISÃO

RIMEIROS TEAMS

PRIMEIROS TEAMS

CLUBS	PARTIDA Jogadas	Ganhas	Perdidas	Empatadas	Goals Prô	Contra	Pontos
Flamengo	6	6	0	0	25	5	12
Vasco	5	4	0	1	18	4	9
America	5	4	1	0	9	6	8
Bangu'	5	3	1	1	13	6	7
Fluminense	5	2	1	2	13	8	6
Botafogo	6	2	2	2	15	14	6
S. Christovão	5	2	3	0	12	16	4
Hellenico	5	1	4	0	7	15	2
Brasil	6	0	6	0	7	35	0
Syrio	6	0	6	0	8	18	0

E' tão insignificante a differença que separa o primeiro do segundo collocado — o Flamengo do Vasco — como é facil ser desfeita ou augmentada essa vantagem. O equilibrio de força dos teams, é de tal ordem, que se torna impossivel affirmar, qual dos dois vae conseguir a necessaria vantagem para garantir o primeiro logar no fim do 1º turno.

O America perdeu apenas dois pontos, até agora, mas parece que o seu 1º team não está em situação de concorrer sériamente ao campeonato. Pelo menos, é essa a impressão que tivemos dos seus dois ultimos jogos, mas que poderá ser errada. O outros candidatos ainda não se revelaram, ou melhor, ainda não estão em condições de impôr muito receio aos adversarios mais cotados.

CLUBS	PARTIDA Jogadas	Ganhas	Perdidas	Empatadas	Goals Prô	Contra	Pontos
Andarahy	3	2	0	1	11	5	5
Independencia	3	2	1	0	8	6	4
Olaria	3	2	1	0	9	6	4
Villa Isabel	2	1	0	1	5	3	3
Carioca	3	1	2	0	5	7	2
Mackenzie	3	1	2	0	2	7	2
Mangueira	3	0	3	0	3	9	0

Esse torneio está apenas iniciado e ainda sujeito a muitas modificações. Não obstante, desenham-se nitidas as posições de destaque do Villa Isabel e Andarahy, ambos com um ponto perdido de um empate dos seus primeiros teams.

* * *

A LEI DE TRANSFERENCIA DE AMADORES

Foi approvada recentemente a lei de transferencia de amadores da C. B. D., cujo teor é o seguinte:

Art. 1 — A transferencia de amadores de um para outro Estado do Brasil, desde que pertençam a clubs filiados ás sociedades confederadas será feita, sempre, por intermedio desta Confederação.

Art. 2 — A transferencia de amadores que procederem de paizes estrangeiros, desde que pertençam a sociedades filiadas á Federation Internationale de Football Association, Confederacion Sudamericana de Football ou qualquer outra associação desportiva reconhecida por esta Confederação, tambem se farão por intermedio desta entidade, que emittirá certificados em vista das informações recebidas das sociedades de onde provierem os mesmos.

Art. 3 — O requerimento de transferencia de uma para outra entidade confederada, será dirigido pelo amador á Confederação e a esta encaminhado por uma das entidades confederadas juntamente com a importancia do valor do respectivo passe.

Paragrapho 1º — As entidades confederadas são obrigadas a responder ao pedido de informações da secretaria desta Confederação, com relação ás condições de amadores e á data da ultima prova em que houverem tomado parte, dentro do praso maximo de 30 dias.

Paragrapho 2º — No caso de não serem prestadas as informações pelas entidades confederadas, no praso legal, a Confederação enviará directamente á entidade para onde se transfere o amador, o respectivo certificado no primeiro dia util após a terminação desse praso, podendo o amador tomar parte em qualquer competição athletica, desde que hajam decorrido 60 dias da emissão desse certificado.

Paragrapho 3º — No requerimento de transferencia do amador deverá constar nome da entidade e club que desejar abandonar, bem como o da entidade e club em que deseja ingressar.

Art. 4 — Uma vez julgado o pedido pela Confederação, será fornecido um certificado em que constará a data do termo do estagio a que está sujeito o amador que se transfere e a entidade e club para onde se transfere.

Art. 5 — Sempre que a Directoria da Confederação, ao julgar o pedido de transferencia, notar que qualquer duvida ou suspeita subsiste quanto á qualidade de amador do supplicante, deverá negar o certificado de transferencia até que prova em contrario venha demonstrar a insubsistencia da suspeita.

Art. 6 — Nenhum pedido de inscripção de amadores que se transferem, poderá ser acceito pelas Ligas ou Associações confederadas, sem que esteja acompanhado d o certificado a que allude o art. 4.

Paragrapho unico — Os certificados (passes) só serão concedidos, quando requeridos dentro do primeiro semestre de cada anno.

Art. 7 — Os amadores transferidos estão sujeitos ao estagio de um anno, a contar da data da ultima competição official de que tenham participado.

Art. 8 — A taxa de transferencia entre entidades confederadas, será de 50$000; e do exterior para qualquer dellas e vice-versa, de 100$000.

Art. 9 — Os amadores provenientes de paizes cujas sociedades não estejam filiadas ás sociedades internacionaes reconhecidas por esta Confederação, ou de sociedades brasileiras não confederadas, só estarão sujeitos ao praso de residencia effectiva de 60 dias na séde da entidade para a qual se transferiu.

Art. 10 — O amador que, usando de má fé, conseguir burlar a presente lei, uma vez isso constatado, terá seu registro cassado, ficando privado de renovar a sua inscripção em qualquer das sociedades confederadas.

Art. 11 — A Confederação de maneira alguma concederá transferencia por via telegraphica.

Art. 12 — As entidades que não observarem fielmente o preceituado no presente regulamento, ficam sujeitas ás penas comminadas no art. 48 dos Estatutos em vigor.

* * *

OS URUGUAYOS VENCERAM OS PARISIENSES

Paris, 4 — (U. P.) — O resultado final do match de football jogado hoje nesta capital entre o team uruguayo e um seleccionado parisiense foi o seguinte:

Uruguayos — 6.
Parisienses — 0.

Mais um numero da "Illustração Sportiva" foi posto, hontem, em circulação. Como nos anteriores, a bem feita revista semanal, dirigida por Honorio Netto Machado, Hernani Aguiar e Lindolpho Rocha, traz um variadissimo texto, sobresaindo a galeria dos campeões, com o retrato e o soneto de Russinho, artigo doutrinario, a narrativa do football em 1910, a comedia em versos, a secção de todos os ultimos jogos da Amea e da Metropolitana, actualidades, cyclismo, tennis, basket, natação, turf, etc., tudo acompanhado de excellentes gravuras.

* * *

AMERICA FABRIL VERSUS GENERAL ELECTRIC S. A. — O director sportivo da General Electric S. A. pede o comparecimento dos jogadores abaixo, amanhã, 6 do corrente, á 1.15 horas da tarde, na séde social, ou á 1.45 no campo do Andarahy A. C., sito á rua Prefeito Serzedello, onde se effectuará o primeiro "match" do campeonato instituido pela Federação Athletica Bancaria do Alto Commercio, para a "Serie de Segundos Teams":

Valverde; Cesar Vieira e Jayme Rodrigues; Rasmussem, Delayte e Alverga; Amarillio, Antonio, Hollanda Filho, Helloo e Sylvio.

Reservas: — Florentino, Acyn, Americo, Teixeira, Ademar, Fabio, Annibal e Jayme.

* * *

SPORT CLUB CARIOCA — Realizou-se hontem, na séde social deste club, a eleição para a nova directoria, cujos resultados foram estes:

Alfredo Costa, presidente; Dioclecio Gonçalves, secretario; D. Martins, secretario; Hilario Ramos, thesoureiro; Acaby Paes, director de sports.

Ficou deliberado que as reuniões da directoria serão todas as quartas-feiras.

ATHLETISMO

A GRANDE COMPETIÇÃO "HANDICAP" PROMOVIDA PELO FLAMENGO

Estão inscriptos para a grande competição athletica "handicap" promovida pelo Flamengo, a realizar-se domingo proximo, os seguintes concurrentes:

100 metros — N. 1 — Paulo Meirelles Reis, AFC.; n. 2 — Carlos Pinto, AFC.; n. 3 — Sylvino Rolim, AFC.; n. 5 — Antonio Fausto Pereira, AFC.; n. 6 — Max Laidler, AFC.; n. 26 — Armir Ferreira, SCB.; n. 27 — José Salgado, SCB.; n. 28 — Antonio Almeida, SCB.; n. 29 — João da Matta Oliveira, SCB.; n. 30 — José Hasselmann, SCB.; n. 31 — Sylvio Monteiro, SCB.; n. 40 — Ivo Frota, CRF.; n. 43 — Paulo da Silva Costa, CRF.; n. 45 — Aristides Penteado, CRF.; n. 45 — André Puccini, CRF.; n. 46 — José Augusto Santos Silva, CRF.; n. 60 — Clovis Falcão, CRF.; numero 69 — Heinz E. Bellingrodt, FFC.; n. 70 — José Reis, FFC.; n. 71 — Armenio Figueiredo Rangel, FFC.; n. 72 — Otto M. Faltck, FFC.; n. 73 — Mory Cavalcanti, FFC.; n. 105 — João Augusto de Mello, LSM.; n. 106 — Oswaldo Tavares, HAC.; n. 111 — Hamilton Cavalcanti, HAC.; numero 113 — Luiz Valente de Andrade, HAC.; n. 114 — Waldemar Kitzinger, HAC.; n. 116 — Mario Moreira, HAC.; n. 120 — Luiz Soares de Souza, HAC.; n. 122 — Ismario Cruz, HAC.; n. 124 — Manoel dos Santos Baptista, CRVG.; n. 125 — Francisco de P. Muniz Freire, CRVG.; n. 126 — Moacyr de Siqueira Queiroz, CRVG.; n. 134 — Octavio da Silva, 2º RAM., e n. 145 — Sebastião D. de Castro.

400 metros — N. 4 — Antonio Fausto Pereira, AFC.; n. 6 — Mario Santos, AFC.; n. 7 — Hermes Amadei, AFC.; n. 27 — José Salgado, SCB.; n. 28 — Antonio Almeida, SCB.; n. 29 — João da Matta Oliveira, SCB.; n. 33 — Agostinho Moreira, SCB.; n. 35 — Jayme Arruda, SCB.; n. 47 — Henrique Pieper, CRF.; n. 48 — Carlos A. dos Reis Junior, CRF.; n. 49 — Carlos C. Silva Costa, CRF.; n. 147 — Jorge Plantad, CRF.; n. 74 — Manuel Rivas, FFC.; n. 75 — Lourenço P. da Cunha, FFC.; n. 76 — Roberto Macco, FFC.; n. 77 — Fernando Nabuco Abreu, FFC.; n. 107 — Aurelio de Castro, LSM.; n. 108 — Luiz Avelino Leite, LCM.; numero 111 — Hamilton Cavalcanti, HAC.; n. 115 — Vicente S. Duarte, HAC.; n. 125 — Francisco P. M. Freire, CRVG.; n. 127 — Manoel Pinheiro Silva, CRVG.; e n. 128 — Gustavo Medeiros Pontes, CRVG.

800 metros — N. 8 — Delio Murcia Amat, AFC.; n. 32 — Agostinho Moreira, SCB.; n. 34 — José Martins, SCB.; n. 51 — Arnaldo Taveira, CRF.; n. 52 — Carlos Hortula, CRF.; n. 53 — José M. Penna Barros, CRF.; numero 148 — Godofredo Hoch, CRF.; n. 149 — Roberto Aquino, CRF.; n. 78 — Luiz Santos Dias, FFC.; n. 79 — Theodoro Goulart, FFC.; n. 80 — Eurico Malta, FFC.; numero 81 — Jorge Frias de Paula, FFC.; n. 82 — Alberto Barreto Castro, FFC.; n. 83 — Arauld Brétas, FFC.; n. 108 — Luiz Avelino Leite, LSM.; n. 109 — Manoel Nicacio Ferreira, LSM.; n. 112 — Cesar Valrão, HAC.; numero 129 — Francisco Gomes Marinho, CRVG.; n. 130 — Paulo do Carmo, CRVG., e n. 131 — Oscar Messias Cardoso.

1.500 metros — N. 9 — Gilberto Pacheco, AFC.; n. 10 — Henrique Pereira, AFC.; n. 11 — José Mendes, AFC.; n. 35 — Alberto Gomes, SCB.; n. 36 — Itacolomy Ramos, SCB.; n. 37 — Alberto Miranda, SCB.; n. 38 — Plinio, SCB.; n. 54 — Armando Miranda, CRF.; n. 84 — Camille Briard, FFC.; n. 85 — José Saldanha, FFC.; n. 86 — José Maria Lamego, FFC.; n. 87 — Paulo Dutra, FFC.; n. 112 — Cesar Valrão, HAC.; n. 117 — Cicero Reis, HAC.; n. 129 — Francisco Gomes Marinho, CRVG.; n. 130 — Paulo do Carmo, CRVG., e n. 133 — João Willemar, CRVG.

5.000 metros — N. 12 — Eduardo Alcino, AFC.; n. 25 — Julio R. Moura, ACM.; n. 35 — Alberto Gomes, SCB.; n. 36 — Itacolomy Ramos, SCB.; n. 39 — Francisco G. Simões, SCB.; n. 54 — Armando Miranda, CRF.; n. 56 — Hans Meyer, CRF.; n. 113 — Cicero Reis, HAC.; n. 118 — Aristides S. Souza, HAC.; e n. 134 — Joaquim Cruz, CRVG.

Relay-Race, 1.600 metros — Devido ao numero de concorrentes, foi effectuado o sorteio, sendo escolhidos tres Relays em vez de um, assim constituidos:

America F. C. x Fluminense F. C. Sport Club Brasil x C. R. do Flamengo. Liga de Sports da Marinha x C. R. Vasco da Gama.

Lançamento de dardo — N. 15 — Olgerio Tostes Malta, AFC.; n. 18 — José Anchorena, AFC.; numero 19 — Alvaro C. Rocha, AFC.; n. 57 — Carlos Woebcken, CRF.; n. 59 — Luiz Bianchi, CRF.; numero 64 — José da Trindade Jardim, CRF.; n. 65 — Hans Abeling, CRF.; n. 88 — Arthur Repsold, FFC.; n. 89 — José Santayana de Lima, FFC.; n. 90 — Paulo Assis Ribeiro, FFC.; n. 110 — José Soares Barbosa, LSM.; n. 121 — Ortinio Guimarães, HAC.; numero 122 — Ismario Cruz, HAC.; n. 124 — Manoel Santos Baptista, CRVG.; n. 138 — Dunshee Soares de Castro, e n. 141 — Luiz Fournier, CRVG.

Lançamento de disco — N. 13 — Virmto Gomes de Castro, AFC.; n. 14 — Jorge Mauricio de Abreu, AFC.; n. 26 — Almir Ferreira, SCB.; n. 57 — Carlos Woebcken, CRF.; n. 59 — Luiz Bianchi, CRF.; n. 66 — José da Silva Campos, CRF.; n. 72 — Otto M. Faltck, FFC.; n. 88 — Arthur Repsold, FFC.; n. 89 — José Santayana de Lima, FFC.; n. 91 — Elysio Pimenta de Mello, FFC.; n. 92 — Ernest Yost, FFC.; n. 93 — Archimedes Memoria, FFC.; n. 121 — Ortinio Guimarães, HAC.; n. 122 — Ismario Cruz, HAC.; n. 123 — Flavio Veiga, HAC.; n. 135 — Ceferino Grillo, CRVG.; n. 139 — Arthur da Fonseca Soares, CRVG.; n. 240 — Deocleciano L. Brito, CRVG., e n. 146 — Julio J. de Souza, 2º RAM.

Lançamento de peso — N. 15 — Olgerio Tostes Malta, AFC.; n. 16 — João Donadel, AFC.; n. 17 — Tito Malta Filho, AFC.; n. 41 — Alberto Paes, SCB.; n. 57 — Carlos Woebcken, CRF.; n. 67 — Octavio Borgerth Teixeira, CRF.; n. 68 — Leonel M. Virgolino, CRF.; n. 88 — Arthur Repsold, FFC.; n. 91 — Elysio Pimenta de Mello, FFC.; n. 92 — Ernest Yost, FFC.; n. 94 — Eduardo Souto Oliveira, FFC.; n. 121 — Ortinio Guimarães, HAC.; n. 122 — Ismario Cruz, HAC.; n. 123 — Flavio Veiga, HAC.; n. 134 — Joaquim Cruz, CRVG.; n. 142 — Claudionor Corrêa, CRVG., e n. 143 — Likurgo Portocarrero, CRVG.

Salto em altura — N. 2 — Carlos Pinto, AFC.; n. 20 — Amador Santos, AFC.; n. 21 — Emilio François Filho, AFC.; n. 44 — Aristides Penteado, CRF.; n. 46 — José Augusto Santos Silva, CRF.; n. 57 — Carlos Woebcken, CRF.; n. 58 — Guilherme Leão de Moura, CRF.; n. 95 — Jayme Bordallo, FFC.; n. 96 — Raphael Souza Aguiar, FFC.; n. 120 — Luiz Soares de Souza, HAC.; n. 122 — Ismario Cruz, HAC.; n. 123 — Flavio Veiga, HAC.; n. 135 — Ceferino Grillo, CRVG.; n. 136 — Alfredo Godoy, CRVG, e n. 137 — Severo Fournier, CRVG.

Salto em distancia — N. 1 — Paulo Meirelles Reis, AFC.; n. 21 — Emilio François Filho, AFC.; n. 24 — Alberto Pinto, AFC.; numero 31 — Sylvio Monteiro, SCB.; n. 45 — André Puccini, CRF.; numero 57 — Carlos Woebcken, CRF.; n. 59 — Luiz Bianchi, CRF.; numero 60 — Clovis Falcão, CRF.; n. 72 — Otto M. Faltck, FFC.; n. 97 — Carlos Schuller, FFC.; numero 119 — Americo Azevedo, HAC.; n. 122 — Ismario Cruz, HAC.; n. 124 — Manoel Santos Baptista, CRVG.; n. 128 — Gustavo Medeiros Pontes, CRVG., e n. 126 — Moacyr de Siqueira Queiroz, CRVG.

Salto com vara — N. 2 — Carlos Pinto, AFC.; n. 22 — José Gomes Brandão, AFC.; n. 23 — Armando Hugo Milano, AFC.; numero 59 — Luiz Bianchi, CRF.; n. 61 — Alfred Schuster, CRF.; n. 62 — Adolpho Woebcken, CRF.; n. 63 — Gabriel da Fonseca, CRF.; n. 95 — Jayme Bordallo, FFC.; n. 98 — João Pizarro, FFC. n. 99 — Arthur Pizarro, FFC.; n. 111 — Hamilton Cavalcante, HAC.; n. 120 — Luiz Soares de Sousa, HAC.; n. 122 — Ismario Cruz, HAC.; n. 128 — Gustavo de Medeiros Pontes, CRVG.; n. 135 — Ceferino Grillo, CRVG., e n. 138 — Dunshee Soares de Castro, CRVG.

(AFC) — America Foot-Ball Club.
(SCB) — Sport Club Brasil.
(CRF) — Club de Regatas do Flamengo.
(FFC) — Fluminense Foot-Ball Club.
(LSM) — Liga de Sports da Marinha.
(HAC) — Hellenico Athletico Club.
(CRVG) — Club de Regatas Vasco da Gama.
(ACM) — Associação Christã de Moços.
(2º RAM) — 2º Regimento de Artilharia Montada.

BOX

QUE FARIA JACK RENAULT, DEANTE DE DEMPSEY?

Foi com essas palavras que fechamos ha dias algumas considerações sobre a influencia que o prestigio tem, para os campeões, em muitos resultados de seus combates.

Sobre Jack Renault, por exemplo, bom adversario para Dempsey, ha bastas duvidas quanto á confiança com que elle poderia enfrental-o no ring. Poderia lembrar-se, é certo, dos dias em que o aguentou como "sparring-partner", mas no ring, a coisa é outra. Jack Dempsey goza do prestigio de campeão celebre, e qualquer que se lhe ponha deante leva desvantagem, por isso, principalmente se se lembrar como elle derribou Willard sete vezes no primeiro round, que deixou "knock-out" Luiz Firpo no segundo round, que fez o mesmo a Carl Morris com o primeiro murro que lhe applicou, e liquidou Fulton em quatorze segundos.

Depois, ha ainda a levar em conta o feitio de Dempsey, que não está sabendo nunca do "cadastro" do seu adversario, nem se importa com a fama de que elle possa gozar. A sua preoccupação unica, antes de qualquer combate, é atirar de catrambias o contrario, seja elle quem fôr.

Outros exemplos ha ainda sobre os effeitos do prestigio.

Jim Jeffries, quando enfrentou Bob Fitzsimmons, não ia muito seguro da victoria. Sabia que era muito capaz de o vencer, mas tinha certo receio de se metter na aventura, não obstante conhecel-o bem, desde os tempos em que óra "sparring-partner" de Corbett, e aquelle como peso medio o deixou "knout-out". Afinal, ao segundo round, com um directo de esquerda no queixo, virou-o de pernas ao ar, mas Billy Brady contou em publico que, na noite do combate, levára Jeffries a dar um passeio de cinco milhas com o fim de que lhe saisse da idéa Bob Fitzsimmons, até ao momento de entrar no ring.

Outro:

Quando Corbett foi á Nova Orleans para se bater com Sullivan, Mike Donovan, acompanhou-o, e disse a quem quiz ouvir que, durante a viagem, Corbett se mostrára muito nervoso e desgostoso de ter que se bater com o "grande

RODOLPHO VALENTINO
O principe dos galãs cinematographicos!
NITA NALDI
Irradiando seducções, irresistivelmente tentadora, na mais alta expressão de seu genero favorito: - "MULHER VAMPIRO".
HELEN D'ALGY
A sublime personificação de belleza e de candura, traduzindo com fidelidade os elevados sentimentos das filhas da antiga nobreza hespanhola!
Peccador Divino
O grande film PARAMOUNT, animado com o talento fulgurante desses tres artistas - conjucto harmonioso de arte e de talento!
Montagem luxuosissima
AVENIDA
O Cinema que exhibirá na proxima semana esta obra magnifica de explendor e grandeza!

Cinema Paris
Empreza Pinfildi — Praça Tiradentes, 42 — Teleph. C. 131.
Sessões chics de 1 hora da tarde em deante. O ponto predilecto das exmas. familias.
HOJE
CONTINUAÇÃO DA MAIOR GLORIA DESTE ANNO
O ALARME DA MEIA NOITE
Super-producção da Vitagraph, com Alice Calhoun, Percy Marmonth e Cullen Landis. — Um verdadeiro assombro!
e mais a espirituosa alta comedia da First National.
MELINDROSAS
6 actos divertidissimos, com Marguerite de La Motte e Marjorie Daw
ORA BOLAS
A melhor das comedias do comico do dia Larry Semon. 2 actos ultra-hilariantes.
Preços communs — 1$500
Segunda-feira — Uma super-producção da First National, que levou um anno a ser feita em Roma e Nova York
A CIDADE ETERNA
Com Barbara La Marr, Lyonel Barrymore, Bert Lytell, Montagu Love e mais 20.000 pessoas em scena! (X 1298)

Club dos Politicos
RUA DO PASSEIO N. 28
HOJE —:— HOJE
Estréa do
TRIO FREDAZZI
Bailados acrobaticos e de fantasia
DUAS ORCHESTRAS
Magnifico serviço de restaurante. (X 1188)

Cine-Boulevard
Teleph. Villa 124
HOJE — CONFISSÃO SUPREMA
7 actos por John Gilbert, film da Paramount
DIFFAMADORES
5 actos por Johnnie Walker
Amanhã — "Monsieur Beaucaire", por Rodolpho Valentino. (X. 873)

Cine-Theatro Modelo
Rua 24 de Maio n. 287.
HOJE! HOJE!
O SENTENCIADO, 648 — Estupendo film do Programma Matarazzo em 6 maravilhosas partes, com interpretação de Mirian Cooper e Kenneth Harlan.
ENTRE BACCHO E CUPIDO — Bello drama em sete maravilhosos actos, interpretado pelos grandes e queridos artistas May Mac Avoy e Jack Mulhall.
Amanhã — "Escravo do desejo", George Walsh. (X. 2036)

CINE MEYER
Avenida Amaro Cavalcanti, 25
Phone Jardim 622
HOJE! HOJE!
A GRANDE CORRIDA
por William Fairbanks, 5 partes
A ILHA DOS NAVIOS PERDIDOS, 8 partes por Milton Sills e Anna Q. Nilsson.
Sabbado — "Herança de um apache", "Erros de mãe".

CINE ENGENHO DENTRO
Rua Engenho de Dentro, 40
Phone Jardim 941
HOJE! HOJE!
O BRASIL DESCONHECIDO
6 partes. Programma Serrador
ENTRE BACCHO E CUPIDO
7 partes da Universal
Sabbado — "Mulher comprada". (X 1291)

CINEMA MATTOSO
Praça da Bandeira
HOJE! HOJE!
A GALERIA DA MORTE
Com BUCK JONES
Sete actos da FOX
AMOR E GLORIA
Sete partes, Jewel-Universal, por Charles de Roche e Madgde Bellamy.

THEATROS DA EMPREZA PASCHOAL SEGRETO
COMPANHIA DE COMEDIAS :: Leopoldo Fróes ::
S. JOSE'
COMPANHIA DE COMEDIAS :: Leopoldo Fróes ::
HOJE A's 8 3|4 LEOPOLDO FRO'ES A's 8 3|4 — HOJE
encarnará a peça em 4 actos, original de J. M. BARRIE, traducção, através da adaptação franceza, de ALFREDO ATHIS, de RENATO ALVIM e JOSE' PAULISTA:
ADMIRAVEL CRICHTON
CRICHTON - Maitre de Hotel... Leopoldo Fróes
Terça-feira — "As vinhas do Senhor". — Em preparo: — "O principe dos gatunos", de ANTONIO FONSECA.
CINEMA MODERNO — "Areia feiticeira" (14º e 15º episodios); "Um valente americano" (7 actos). (X. 2022)
Companhia Nacional de Burletas :: GARRIDO ::
CARLOS GOMES
DIRECÇÃO ARTISTICA DE Octavio Rangel
HOJE — A's 7 3|4 e 9 3|4 — HOJE
Inicio da temporada de inverno
Reapparição da querida "estrella"
ALDA GARRIDO
"PREMIERE" da burleta de VICTOR PUJOL, musica, original e compilada, do maestro SA' PEREIRA
NO COLLEGIO DA MAROCAS
Distribuição
(Pela ordem de entrada em scena): — Octavio, Edu' Carvalho; [illegible] — ALDA GARRIDO; [illegible]
Caprichosa "mise-en-scene" do provecto ensaiador OCTAVIO RANGEL. Scenarios deslumbrantes de Angelo Lazzary
Amanhã e sempre — "No Collegio da Marocas" — Amanhã e sempre.

Democrata Circo
Rua Figueira de Mello, 11. Phone Villa 5011
HOJE — A's 8 e 30 — HOJE
Ultima representação do drama
Aventuras de Pescador
GRANDE ACTO VARIADO
Amanhã — Estréa do tenor LUIZ VALPERGA
a burleta revista do saudoso escriptor ARTHUR AZEVEDO:
A Capital Federal
A seguir: — "A menina do chocolate".

EMPREZA THEATRAL JOSE' LOUREIRO
Theatro Republica
Nova Companhia Portugueza de Revistas
Direcção de A. MACEDO
Hoje! A's 7 3|4 e 9 3|4 Hoje!
O FADO
Estréa do tenor Almeida Cruz
Eduardo — Almeida Cruz
Amanhã — A's 7 3|4 e 9 3|4 — O FADO.
Theatro Lyrico
Companhia Typica Mexicana de Revistas "RIVAS CACHO"
ULTIMOS ESPECTACULOS
Hoje — A's 9 horas — Hoje
7ª recita de assignatura
A interessantissima revista
Don Quintin El Amargao
Brilhante trabalho de Rivas Cacho
Amanhã, ás 9 horas — "Don Quintin el amargao".
Domingo, 8ª de assignatura. Despedida da companhia.
Companhia Armando de Vasconcellos — Na bilheteria do Republica continua aberta uma assignatura para 12 espectaculos. — Preços: Frizas, 45$000; poltronas, 9$000. Estréa, sabbado, 13. (X 925)

TRIANON
HOJE — A's 8 e 10 horas — HOJE
ULTIMA SEMANA DE
O HOMEM DE CIMENTO ARMADO
Estupendo successo de gargalhada de PROCOPIO no TONICO
Deslumbrante montagem, moveis de vime de Costa Reis, R. da Gloria 98. Lustres da Casa Braga
3ª-feira, 9 — CALA A BOCCA, ETELVINA — 3 actos, de Armando Gonzaga. (2849)

THEATRO RECREIO
Empreza PINTO & NEVES
Grande Companhia de Revistas MARGARIDA MAX
HOJE - A's 7 3|4 e 9 3|4 - HOJE
Subirá á scena a revista-fantasia de Marques Porto — Ary Pavão, com a musica dos maestros J. Cristobal e Sá Pereira
COMIDAS, MEU SANTO!...
Que hontem mereceu os applausos geraes da critica e do publico
Estrella — O Beijo — Radiomania — Alexandrina — Louca e Comidas
Margarida Max
O maior exito da temporada — Gargalhada permanente — Moralidade absoluta — Graça sem pornographia
Scenarios e guarda-roupa completamente novos — Musica ligeira e popular
Amanhã, Domingo, em matinée e todas as noites — COMIDAS, MEU SANTO!...

CINEMA THEATRO CENTRAL
Empreza PINFILDI
2a. FEIRA, 8
As 4 letras do amor
Amor
Martyrio
Orgulho
Razão
Interprete: A bella AGNES AYRES
A mais querida das artistas americanas
Uma super-producção PARAMOUNT (849)

ROGAMOS AOS SENHORES MEDICOS VISITAR, NO INTERESSE DOS SEUS DOENTES, OS APPARELHOS ORTHOPEDICOS, EXPOSTOS EM NOSSO ESTABELECIMENTO E QUE OBTIVERAM NA EXPOSIÇÃO DO CENTENARIO UMA DAS MAIS ALTAS RECOMPENSAS. (DIPLOMA DE HONRA).
QUEBRADURA
PARA HOMENS, SENHORAS E CREANÇAS
O Prof. Lazzarini devendo ausentar-se para visitar os seus Estabelecimentos do Norte, aonde o esperam centenas de doentes, avisa a sua numerosa clientela que só estará no seu Consultorio do Rio até todo o dia
15 DE JUNHO
Roga-se não esperar os ultimos dias, sendo todos os apparelhos feitos sob medida.

A Hernia é uma molestia da qual o doente está diariamente ameaçado de graves perigos que são conhecidos pelo nome de Estrangulamento Herniario. Esta moléstia (na maioria dos casos a intervenção do cirurgião chega atrazada) ás quaes estão sujeitos os herniosos, é tão grave que em poucas horas passam da vida á morte, soffrendo horrivelmente, tudo isto por causa que muitos destes doentes compram cintos não adaptaveis ás qualidades de suas hernias, ou vendidos por pessoas incompetentes. — O estudo das differentes hernias, das suas fórmas e posição e do gráo de desenvolvimento é de muita importancia na contenção para o tratamento das hernias e deve sempre servir de guia aos srs. medicos para aconselhar aos seus doentes o cinto a ser fabricado sob medida, segundo a qualidade da doença.
O cinto Electrico Orthopedico do Prof. Lazzarini é um maravilhoso apparelho feito sob medida, sem nenhuma mola de ferro, completamente de tecido Elastico, leve, invisivel e suave, permittindo aos enfermos montar a cavallo, fazer qualquer trabalho ou fadiga, contendo a mais volumosa quebradura, a qual está fixada em brevissimo tempo.
AVENIDA GOMES FREIRE, 124 — Por cima da Pharmacia, das 10 da manhã até ás 5 da tarde. Entrada pela Rua do Rezende. (X 2005)

EMPRESA VITAL RAMOS DE CASTRO
CINEMA POPULAR — Rua Marechal Floriano Peixoto, 99 a 103
HOJE! — VAMOS! Vibrante film de aventuras em 6 actos, pelo querido Richard Talmadge. —:— Buster Keaton, o comico inimitavel, em uma super-comedia — MARINHEIRO POR DESCUIDO, 6 actos. —:— VISÕES SANGRENTAS, 2 actos estupendos. —:— O CAFE' DA FELIZ BERTHA, 2 actos comicos. —:— Amanhã: — COLMILHOS.
CINEMA PRIMOR — Avenida Passos, 119-121
Programma para hoje, 5 de Junho, sexta-feira: — LINGUAS DE FOGO, delicado film da Paramount, em 7 partes, com o querido e arrojado artista Thomas Meighan. —:— A MULHER COMPRADA. Grandioso drama em 7 partes gradiosas, com os queridos artistas Alma Rubens e James Kirkwood. —:— OS GEMEOS GIGANTES, interessante comedia em 2 partes, por Buce Montana. —:— Amanhã: VINHO, JAZZ, RISO E AMOR, film em 7 bellissimas e luxuosas partes com a querida artista Eleonor Boardman.
CINEMA MASCOTTE — Rua Archias Cordeiro, 230 — Meyer
HOJE! — O CUSTO DE UM PRAZER. Uma super-producção luxuosissima, interpretada pela graciosa "estrella" da "Universal": Virginia Valli, 7 actos. —:— Bety Compson, em: ROSAS TRAIÇOEIRAS, 6 actos empolgantes. —:— SAPATEIRO REMENDÃO, 2 actos comicos. —:— Amanhã: CONFISSÃO SUPREMA.

A VIDA COMMERCIAL

CAMBIO

Chile	1$110	—	
Vales ouro, por 1$	5$156	—	
Noruega	1$580 a	1$595	
Hollanda	3$786 a	3$800	
Suecia	2$520 a	2$540	
Soberanos	40$000	—	
Dinamarca	1$765 a	1$785	

CABO

Londres	5 3/16 a (46$126)	5 15/64 (45$850)
Nova York	9$420 a	9$515
Paris	$464 a	$471
Italia	$379 a	$386

Escudos (papel)	—	$300
Liras (ouro)	—	—
Liras (papel)	—	$390
Francos (ouro)	—	—
Francos (papel)	—	$490
Dollars (papel)	—	—
Peso argentino (papel)	—	—
Peso uruguayo (ouro)	—	—
Ouro nacional (moeda de 20$)	—	—
Franco suisso (papel)	—	—

CAMBIOS ESTRANGEIROS

LONDRES, 4.

Abertura:	Hoje	Anterior
LONDRES s/N. York á vista por £	$ 4,86,00	$ 4,86,00
" s/Genova á vista por £	L 120,87	L 119,87
" s/Madrid á vista por £	P 33,39	P 33,40
" s/Paris á vista por £	F 98,70	F 98,00
" s/Lisboa á vista por 1$000	d 2 27/64	d 2 27/64
" s/Berlim á vista por £	M 20,42	M 20,41
" s/Amsterdam á vista p. £	Fl 12,10	Fl 12,10
" s/Berne á vista por £	F 25,08	F 25,08
" s/Bruxellas á vista por £	F 101,35	F 100,75

LONDRES, 4.

Fechamento:	Hoje	Anterior
LONDRES s/N. York á vista por £	$ 4,86,00	$ 4,88,87
" s/Genova á vista por £	L 121,62	L 119,90
" s/Madrid á vista por £	P 33,36	P 33,37
" s/Paris á vista por £	F 98,85	F 97,95
" s/Lisboa á vista por 1$000	d 2 27/64	d 2 27/64
" s/Berlim á vista por £	M 20,42	M 20,41
" s/Amsterdam á vista p. £	Fl 12,10	Fl 12,10
" s/Berne á vista por £	F 25,07	F 25,07
" s/Bruxellas á vista por £	F 101,35	F 100,65

NOVA YORK, 4.

Abertura:	Hoje	Anterior
N. YORK s/Londres, tel., por £	$ 4,86,00	$ 4,86,00
" s/Paris, tel., por F	c 4,91,00	c 4,96,50
" s/Genova, tel., por L	c 4,00,50	c 4,06,00
" s/Madrid, tel., por P	c 14,58	c 14,57
" s/Amsterdam, tel., por Fl	c 40,13	c 40,12
" s/Berne, tel., por F	c 19,37	c 19,38
" s/Bruxellas, t. tel., por F	c 4,70,00	c 4,85,00
" s/Berlim, tel., por M	c 23,80	c 23,80

BUENOS AIRES, 4.

Abertura:	Hoje	Anterior
BUENOS AIRES, s/Londres, taxa telegraphica, por $ ouro, t/venda	d 44 7/8	d 44 3/16
BUENOS AIRES, s/Londres, taxa telegraphica, por $ ouro, t/compra	d 44 5/16	d 45 1/4
MONTEVIDÉO s/Londres, taxa telegraphica, por $ ouro, t/venda	d 47 3/4	d 47 11/16
MONTEVIDÉO s/Londres, taxa telegraphica, por $ ouro, t/compra	d 47 13/16	d 47 3/4

CAMBIOS SUISSOS

SUISSA, 3.

Fechamento	Hoje	Anterior
Londres s/Berna, á vista por £	FS. 25,57	FS. 25,11
Paris s/Berna, á vista por 100 FS.	F. 391,00	F. 391,25

TELEGRAMMA FINANCIAL

Taxas de descontos:	Fechamento	Anterior
Do Banco da Inglaterra	5 %	5 %
Do Banco de França	7 %	7 %
Do Banco da Italia	5 ½ %	5 ½ %
Do Banco de Hespanha	6 %	6 %
Do Banco da Allemanha	7 %	9 %
Em Londres, tres mezes	4 3/8 %	4 5/16 %
Em Nova York, tres mezes	2 1/2 %	2 1/4 %
CAMBIO — Londres sobre Bruxellas, á vista por £	F. 100.65	F. 100.15
Genova s/Londres, á vista, por £	L. 119.75	L. 122.60
Madrid s/Londres, á vista, por £	P. 33.37	P. 33.39
Lisboa s/Londres, á vista (t/v), p. £	Esc. 98 ½	Esc. 98 ½
Lisboa s/Londres, á vista (t/c), p. £	Esc. 98	Esc. 98
Paris s/Londres, á vista, por £	F. 97.95	F. 98.15
Paris s/Italia, á vista, por 100 L.	F. 81.50	F. 80.00
Paris s/Hespanha, á vista, por 100 L.	F. 291.50	F. 294.00
Nova York s/Londres, t. te., por £	$ 4.86.00	$ 4.86.12
Nova York s/Paris, telegr. bancario, por franco	Cts. 4.97.00	Cts. 4.99.00
Nova York s/Genova, idem, por lira	" 4.05.00	" 4.03.75
Nova York s/Madrid, idem, por P.	" 14.57	" 14.56
Nova York s/Amsterdam, por 100 L.	" 40.12	" 40.12
Nova York s/Suissa, idem, por franco	" 19.38	" 19.37
Nova York s/Bruxellas, tel., por F.	" 4.84.00	" 4.85.00
Nova York s/Berlim, taxa telegraphica, por marco	" 23.80	" 23.80

STOCK EXCHANGE DE LONDRES

TITULOS BRASILEIROS

FEDERAES

Funding, 5 %	80 1/2	80 1/4
Nova Funding, 1914	75	75
Conversão, 1910, 4 %	43 1/2	43 1/2
1908, 5 %	69 1/4	69 1/2

ESTADUAES:

Districto Federal, 5 %	61 1/2	61 1/2
Bello Horizonte, 1905, 6 %	65 1/2	65
Estado do Rio, bonus ouro, 5 %	69 1/2	69 3/4
Estado da Bahia, emprestimo ouro, 1913, 5 %	47 1/2	48 1/2

TITULOS DIVERSOS

Brasil Railway, Common. Stock	3/16	3/16
Brazilian Traction, Light & Power Cº, Ltd., Ord.	64 3/4	65
S. Paulo Railway Cº, Ltd. Ord.	163 1/2	164
Leopoldina Railway Cº, Ltd., Ord.	31	31 1/2
Dumont Coffee Cº, Ltd., 7 ½ %, Cum. Pref.	8 1/2	8 1/2
St. John del Rey Mining, Ord.	17/3	17/3
Rio Flour Mills & Granaries, Ltd.	93/1 ½	92/6
Bank of London and South America, Ltd.	9 3/8	9 3/8
Mala Real Ingleza	96	96
Companhia Nacional de Estamparia	99	99

TITULOS ESTRANGEIROS

Emp. de Guerra Britannico, 5 %, 1920/47)	100	100
Consols, 2 ½ %	56	56 7/8
Rente Française, 4 %, 1917	45.10	45.25
Rente Française, 3 % (na Bolsa de Paris)	45.40	45.60
Rente Française, 5 % (na Bolsa de Paris)	45.40	45.40
Rente Française, 1918 (Integralizado)	53.70	53.70

CAFÉ

(RIO)

Pauta 3$780

Entradas em 3:

Média	6.977
Idem o anno passado	3.546.276
Embarques em 3:	
E. Unidos	3.000

La-Porta — LEILOEIRO

RUA S. JOSE' 17 Telephone C. 3033.

SECÇÃO DE PREDIOS

PREDIOS

Rua Marquez de S. Vicente, dividido em 5 quartos, 2 salas e demais dependencias para familia, tendo entrada para automovel.

Rua Figueira de Mello, dividido em 5 quartos, 2 salas, cozinha, despensa, banheiro e demais dependencias.

Predio á rua Coronel Pedro Alves, dividido em 4 quartos, 2 salas e demais dependencias, para familia.

Predio á Trav. Navarro, dividido em 2 quartos, 2 salas e demais dependencias (Sta. Thereza).

SECÇÃO DE TERRENOS

TERRENOS em Ipanema, com frente para á Avenida Epitacio Pessoa, medindo 24 metros de frente por 41 de fundos. (8735)

Existencia em 4	79.888
Idem em 1924	260.030

Os trabalhos deste mercado foram iniciados hontem em condições firmes, porém, sem procura de maior monta, tendo sido apuradas, nas primeiras horas, vendas de 1.521 saccas, na base de 56$500 por arroba, pelo typo 7.

A' tarde foram registrados negocios de mais 2.400 saccas, no mesmo preço, fechando o mercado inalterado.

COTAÇÕES

Typo 2	—
Typo 3	58$500
Typo 4	58$000
Typo 5	57$500
Typo 6	57$000
Typo 7	56$500
Typo 8	56$000

MOVIMENTO DO CAFE' A TERMO

PRIMEIRA BOLSA

	V.	C.	Da cot. anterior
Junho	54$500	54$200	+ $400
Julho	50$900	50$650	+ $050
Agosto	49$000	48$500	— $400
Setembro	47$700	47$200	— $300
Outubro	46$800	46$000	— $ 550
Novembro	47$000	45$600	— $450

Vendas: 16.000 saccas.
Posição: calma.

SEGUNDA BOLSA

	V.	C.	Da cot. anterior
Junho	54$550	54$250	+ $050
Julho	50$700	50$500	— $150
Agosto	48$650	48$600	+ $100
Setembro	47$500	47$200	
Outubro	46$800	46$200	+ $200
Novembro	46$800	45$500	— $100

Vendas: 7.000 saccas.
Posição: estavel.

NOVA YORK, 4.

Abertura:

	Hoje	Fechamento anterior
Café para entrega em julho	18.60	18.27
Café para entrega em setembro	16.57	16.32
Café para entrega em dezembro	15.60	15.20

Café para entrega em dezembro	421	414
Café para entrega em março	409	402
Vendas	1.000	5.000

Mercado estavel.

Desde o fechamento anterior alta de 7 francos.

Fechamento:

Mezes:	Julho	Setemb.	Dezemb.	Março
Hoje	101/6	101/6	—	—
Anterior	101/6	101/6	n/cot.	n/cot.

Inalterado.
Mercado calmo.

SANTOS, 4.

Fechamento:

Mercado: hoje, estavel; anterior, estavel; mesmo dia no anno passado, calmo.

N. 4, disponivel, por 10 kilos: hoje, 38$000; anterior, 38$000; mesmo dia no anno passado, 27$500.

N. 7, disponivel, por 10 kilos: hoje, 36$000; anterior, 36$000; mesmo dia no anno passado, 25$500.

Entradas até ás 2 horas: hoje, 10.396 saccas; anterior, 18.140 saccas; mesmo dia no anno passado, 34.761 saccas.

Existencia: hoje, 2.045.277 saccas; anterior, 2.053.331 saccas; mesmo dia no anno passado, 1.198.745 saccas.

Saidas:

	Saccas
Para a Europa	17.950
Por cabotagem, etc.	500
Total	18.450

SANTOS, 4.

Fechamento:

	Hoje	Anterior
Café typo 4 para entrega em junho	41$000	40$550
Café typo 4 para entrega em julho	40$550	40$050
Café typo 4 para entrega em agosto	39$900	39$275
Vendas do dia	35.000	16.000
Estado do mercado	Firme	Estavel

Entradas de café:

Em Jundiahy, pela Estrada Paulista: hoje, 15.000 saccas; dia anterior, 6.000 saccas; mesmo dia do anno passado, 22.000 saccas.

Em S. Paulo, pela Estrada Sorocabana, etc.: hoje, 5.000 saccas; dia ...

...

Café para entrega e mdezembro	414	410 ½
Café para entrega em março	402	398
Vendas do dia	8.000	5.000

Mercado estavel.

Desde o fechamento anterior alta de 3 a 4 francos.

HAVRE, 4.

Abertura:

	Hoje	Fechamento anterior
Café para entrega em julho	445 ¼	438 ¼
Café para entrega em setembro	436 ½	429 ½

Total	5.175

CUNHA NEVES & Cª.
COMMISSARIOS
De manteiga e outros artigos
End. telegraphico: Antoneves
Caixa Postal, 1531
Rua do Rosario 140 - Rio de Janeiro
(8628)

ASSUCAR

(RIO)

Ainda hontem este mercado permaneceu paralysado e com tendencias pouco animadoras.

Registraram-se entradas regulares e saidas de pouca monta.

MOVIMENTO DO MERCADO

	Saccas
Stock anterior	154.200
Entradas:	
De Pernambuco	1.500
De Maceió	1.250
De Campos	—
De Maceió	—
De Santa Catharina	—
De Sergipe	5.659
Total	8.400
Desde 1º	18.100
Saidas	3.897
Desde 1º	13.907
Stock hontem á tarde	158.703

COTAÇÕES

	Por 60 kilos
Crystaes cif.	63$000 a 65$000
Demeraras	54$000 a 55$000
Mascavinhos cif.	56$000 a 58$000
3ºs. jactos	50$000 a 52$000
2ºs. jactos	—
Mascavos cif.	46$000 a 47$000
3ºs. sortes	—

MOVIMENTO DO ASSUCAR A TERMO

PRIMEIRA BOLSA

	V.	C.	Da cot. anterior
Junho	63$700	63$500	+ 1$100
Julho	61$200	61$000	
Agosto	58$700	58$500	+ $800
Setembro	54$800	54$300	+ $800
Outubro	53$000	s/c	
Novembro	51$700	s/c	

Vendas: 6.000 saccas.
Posição: estavel.

SEGUNDA BOLSA

...

Mercado apenas estavel.

Baixa de 2 a 3 pontos desde o fechamento anterior.

NOVA YORK, 4.

Abertura:

	Hoje	Fechamento anterior
Assucar para entrega em julho	3.70	2.70
Assucar para entrega em setembro	2.83	2.83
Assucar para entrega em dezembro	2.88	2.88
Assucar para entrega em março	3.89	2.91

Mercado estavel.

Baixa parcial de 1 a 2 pontos desde o fechamento anterior.

LONDRES, 3.

Fechamento:

	Hoje	Fechamento anterior
Assucar para entrega em agosto	16/3	16/3
Assucar para entrega em outubro	16/3	16/3
Assucar para entrega em dezembro	16/4 ½	16/4 ½
Assucar para entrega em março	16/6	16/6
Assucar para entrega — Assucar do Brasil com 96% de base para embarques futuros	Nominal	Nominal

Mercado calmo.

Desde o fechamento anterior inalterado.

PERNAMBUCO, 4 (meio-dia).

Mercado: hoje, inactivo; anterior, calmo.

Preços por 15 kilos:

Usina de primeira: hoje, n/cotado; anterior, n/cotado.

Usina de segunda: hoje, n/cotado; anterior, n/cotado.

...

ALGODÃO

...

Desde 1º	3.562
Stock hontem á tarde	27.033

COTAÇÕES

	Por 10 kilos
Sertões	55$000 a 56$000
Primeiras sortes	53$000 a 54$000
Paulista	50$000 a 51$000
Mediano	49$000 a 50$000

LIVERPOOL, 4.

O mercado abriu firme e com preços mais altos.

Depois do inicio dos trabalhos o mercado melhorou e as firmas de Manchester compram.

Em Manchester a procura para o consumo interno e externo foi reduzida.

	Hoje	Anterior
Mercado	Firme	Calmo
Pernambuco, Fair	14.03	13.52
Maceió, Fair	14.03	13.52
American Fully Middling	13.48	12.97
American Futures, para julho	12.69	12.45
American Futures, para outubro	12.08	11.94
American Futures, para janeiro	11.94	11.81
American Futures, para março	11.94	11.82

Disponivel brasileiro alta de 51 pontos.

Disponivel americano alta de 51 pontos.

Termo americano alta de 12 a 24 pontos.

LIVERPOOL, 4.

Fechamento:

	Hoje	Anterior
American Futures, para julho	12.67	12.45
American Futures, para outubro	12.12	11.94
American Futures, para janeiro	11.99	11.81
American Futures, para março	12.00	11.82

Mercado: melhorou depois da abertura, devido a noticias de Nova York. Os altistas compram.

Desde o fechamento anterior alta de 18 a 22 pontos.

Nos dias 5 e 6 o mercado deste producto não funccionará, por serem dias feriados nesta praça.

	Hoje	Fechamento anterior
American Futures, para julho	23.39	23.09
American Futures, para outubro	22.64	22.36
American Futures, para janeiro	22.53	22.15
American Futures, para março	22.79	22.41

Mercado: commercio de caracter normal. Os baixistas compram.

Queixam-se das seccas.

Desde o fechamento anterior alta de 29 a 38 pontos.

PERNAMBUCO, 4 (meio-dia).

Mercado: hoje, calmo; anterior, frouxo.

Preços por 15 kilos:

Primeira sorte: vendedores, hoje, retraidos; anterior, retraidos.

Segunda sorte: compradores, hoje, 66$; anterior, 66$000.

Entradas:

	Hoje	Anterior
Desde hontem, em saccas de 80 kilos	600	100
Desde 1º de setembro proximo passado, saccas de 80 kilos	120.500	119.900
Existencia em saccas de 80 kilos	2.200	1.600

Rocha Faria & C.ª
MATRIZ — RIO
Codigos: Borges, Ribeiro, etc.
End. tel.: ROCHAFARIA
Commissarios de café
Rua do Mercado n. 22, 1º andar
Arm.: Camerino, 68
Caixa postal 710
Telephone: Norte, 2.254 — 3.833
Adeantam sobre conhecimentos, sendo a commissão apenas de 700 réis por sacco.
FILIAL — Santos: Rua Santo Antonio n. 62

Preços por 15 kilos, no Rio:

Typo 3	58$500
Typo 4	58$000
Typo 5	57$500
Typo 6	57$000
Typo 7	56$500
Typo 8	56$000

Informações: mercado FIRME.

MOVIMENTO DA BOLSA

Funccionou o mercado de titulos hontem com maior actividade, tendo ficado fracas as apolices Diversas Emissões, ao portador, com as Municipaes variaveis. Cotaram-se os papeis de bancos em boas condições de estabilidade, com as acções de tecidos e outras sem despertarem maior interesse.

VENDAS

Apolices

Diversas Emissões, de 1:000$, port., 2, 5, 8, 8, 100, a	660$000
Ditas idem, 1, 6, 9, 16, a	661$000
Ditas idem, 2, 150, a	662$000
Ditas idem, 5, a	663$000
Municipaes de 1906, port.,	
Obrigações do Thesouro, 5, a	898$000

Ditas decreto 1.535	149$000	148$000
Ditas decreto 1.933	178$500	177$500
Ditas decreto 1.948	145$000	144$000
Ditas decreto 1.999	145$000	144$000
Ditas de Nictheroy, 1ª serie	70$000	—
Ditas 2ª serie	70$000	69$000
Ditas de Petropolis	—	170$000
Ditas de Campos	—	160$000
Bancos		
Lavoura	40$000	35$000
Funccionarios Publicos	49$000	45$000
Portuguez do Brasil, nom.	—	181$000
Ditas port.	—	182$000
Ditas cizo ojo	90$000	—
Mercantil	—	393$000

...

OURIVESARIA CHRISTOFLE
Talheres e Baixellas
O UNICO METAL COMPARAVEL A' PRATA
Marca da fabrica — Agente geral para todo o Brasil — Marca da fabrica
CASA JULES BLOCH — Rua do Carmo 65-Rio — (Vendas somente por atacado)
Representantes em S. Paulo: L. GRUMBACH & Cia. — Caixa 283
Depositarios em Bello-Horizonte: E. THIBAU & Cia.

obras de reconstrucção a parallelipipedos da avenida Beira Rio, de Campos, da Ponte Municipal á Ponta do Cáes.

Dia 6 — Inspectoria de Rendas, para a venda de tres córtes de casimira e um de brim.

— Para a venda de 65 metros de linho e 12 latas de doce.

Dia 9 — Directoria Geral do Patrimonio, para o arrendamento do restaurante Assyrio do Theatro Municipal.

Dia 9 — Secretaria do Interior, Bello Horizonte, para apresentação de projectos e orçamentos para a construcção do edificio destinado ao Externato do Gymnasio Mineiro.

Dia 10 — Directoria de Obras Publicas, Nictheroy, para a execução das obras de reconstrucção da ponte com 7 metros de vão e construcção dos estrados de 5 pontilhões, em concreto armado, situados na estrada de Paraty á ponte do Bananal.

Dia 10 — Commissão de Saneamento da Enseada de S. Lourenço, Nictheroy, para o serviço de dragagem do porto de Nictheroy, na enseada de S. Lourenço.

— Para a construcção da muralha de cáes e obras accessorias do porto de Nictheroy, na enseada de S. Lourenço.

Dia 10 — Commissão de Compras, Nictheroy, para a venda de duas viaturas pertencentes ao Estado, sendo um landeau e um coupé.

Dia 10 — Inspectoria Federal das Estradas, para a impressão de mil volumes da estatistica das estradas de ferro, referente ao anno de 1923.

Dia 12 — Estrada de Ferro Therezopolis, paar o fornecimento de material de consumo ordinario.

Dia 12 — Ministerio das Relações Exteriores, para a construcção de uma ponte internacional sobre o rio Jaguarão, entre a cidade desse nome e villa Rio Branco, primitivamente designada pelo nome de Artigas.

Dia 15 — Estrada de Ferro Central do Brasil, para o fornecimento de pontes metallicas para a 5ª divisão.

Dia 15 — 4º batalhão de engenharia, Itajubá, Estado de Minas Geraes, para o fornecimento de diversos generos, durante os mezes de julho até dezembro inclusive, do corrente anno.

Dia 15 — Fiscalização do Porto do Rio de Janeiro, propostas de acquisi...

...

INFORMAÇÕES DIVERSAS

...

CÁES DO PORTO

...

MOVIMENTO DO PORTO

...

John L. Sullivan. Disse Donovan que teve de gastar horas a incutir no animo de Corbett que Sullivan não era homem para lhe pôr as luvas em cima". Ora, Corbett já tinha lutado com Sullivan em uma exhibição, sabia que Sullivan estava gordo e difficil... pela logica do raciocinio, que podia derrotal-o com facilidade. Corbett ganhou a luta, tirando o titulo a Sullivan, no momento de combater sentia-se presa de um terror enorme deante da estupenda reputação de Sullivan, exactamente como todos os boxeadores que se haviam medido com John Sullivan. "E o que me preoccupava Corbett não era, em verdade, o Sullivan que elle conhecia, mas o Sullivan a respeito do qual tinha lido e ouvido contar cousas estupendas desde os seus tempos de rapaz. Para terminar a serie de exemplos sobre os effeitos da reputação e do prestigio, contaremos amanhã o que se passou no encontro do velho Kid Mc Coy, em Nova York, com Jim Stewart.

Excursionismo

CENTRO EXCURSIONISTA BRASILEIRO

A directoria do C. E. B. communica que domingo proximo, 7 do corrente, vae haver uma excursão leve, á Dois Irmãos e Praia da Gavea, especialmente para moças. Os excursionistas partirão da Galeria Cruzeiro, ás 6 horas e 30 minutos da manhã, em bonde.

TENNIS

FESTA DE ANNIVERSARIO DO TIJUCA-TENNIS CLUB

Commemorando o Tijuca Tennis Club, em 11 de junho corrente, o seu 10º anniversario, resolveu a sua directoria festejal-o com o seguinte programma, que contém, além de variadas provas sportivas, uma grande e brilhante reunião social:

Dia 7 de junho: ás 7 1/2 horas, hasteamento solemne da bandeira nacional e do pavilhão do club; ás 8 horas: torneio intimo de tennis, á americana, disputado por duplas de cavalheiros e aberto a todas as classes de jogadores. Este torneio terminará com uma succulenta e alegre feijoada. (Regulamento no Torneio á parte).

A's 20 horas: encontros amistosos de Volley-Ball, primeiramente entre um team de tenistas e um basket-ballistas e um segundo, em disputa de uma taça "Taça Socios Fundadores", entre os primeiros teams de Volley-Ball do Hellenico A. C. e do Tijuca Tennis Club.

Dia 10 de junho: ás 22 horas, grande baile de anniversario. Traje smoking ou branco (com gravata e sapatos pretos).

Dia 11 de junho: de 14 horas em deante: provas sportivas de phantasia, especialmente dedicadas ás exmas. familias dos consocios, com provas para senhoras e creanças (programma á parte).

Dia 14 de junho: ás 8 horas, torneio interno de athletismo, com competição de corridas, saltos, lançamentos, etc. (programma á parte).

A's 20 horas: jogos de Basket-Ball, preliminarmente haverá um encontro entre o 2º e o 3º teams do Tijuca Tennis Club. Em seguida, em jogo amistoso, disputa de uma taça "Taça Tijuca Tennis Club", encontrar-se-ão os primeiros teams do Club de Regatas do Flamengo e do Tijuca Tennis Club.

Em commemoração á data anniversaria do Tijuca Tennis Club, resolveu a sua directoria reduzir de 50 % durante o mez de junho corrente, a joia de admissão de socios.

ESCOTISMO

CLUB DE REGATAS DO FLAMENGO

O director technico de Escotismo do Club de Regatas do Flamengo solicita, por nosso intermedio, o comparecimento dos escoteiros, sabbado proximo, 6, ás 13 horas da tarde, para um treino de gymnastica e escolha dos teams que deverão disputar o proximo campeonato.

YACHTING

AUDAX-YACHT CLUB

A directoria do Audax Club, convoca para o dia 9 do corrente, ás 8 horas da noite a assembléa geral extraordinaria, para tratar de assumptos inadiaveis e as bases da regata da Liga Nautica de Veleiros.

PETÉCA

CLUB DE PETECA DO BRASIL

Acta da reunião da directoria realizada em 2 do corrente:

a) approvar a proposta do sr. Darcy Corrêa de Sá, proposto pelo sr. Hugo Nabuco de Freitas.

b) Lançar um voto de louvor aos srs. Octavio Fortes e Oracy Rezende, (thesoureiros) pelo trabalho com que apresentaram o relatorio á directoria.

c) Fazer a entrega das chaves da séde até o dia 15 do corrente e tratar das obras do campo.

d) Fazer a compra de 6 camisas para o 1º team do club.

e) referendar o acto do presidente que transferiu os jogos: Déa e Lucy e Gilda e Edith.

g) Realizar no domingo proximo, os jogos que foram transferidos, pelo presidente, ficando estes levados, ás mesmas juizes e representantes.

h) conceder licença ao sr. João Botelho, para realizar um jogo amistoso no sabbado, com um team da Leopoldina.

i) encarregar a commissão technica de formar as bases para o 16º Torneio Interno de Petéca, devendo a mesma serem apresentadas na proxima reunião.

j) lançar um voto de louvor ao sr. João Soares Botelho, pelos relevantes serviços prestados no club.

k) lançar um voto de louvor aos jogadores que defenderam as nossas côres na disputa da Fortaleza de São João.

l) Augmentar para 2$000, as inscripções para o 16º Torneio de Petéca.

* * *

CLUB DE PETECA DO BRASIL

Na assembléa geral extraordinaria realizada em 29 do corrente ficou assim constituida a directoria do Petéca Brasil:

Presidente, Domingos Rodrigues; vice-presidente, Hyppolito de Oliveira; 1º secretario, João Soares Botelho; 2º secretario, Oswaldo Fortes; 1º thesoureiro, Octavio Fortes; 2º thesoureiro, Joaquim Campos; procurador, José Rubim; director, Ruy Botelho; Rubens Rubim; fiscal de campo, José Vianna.

Commissão de syndicancia: Arlindo Moreira, Hugo Freitas, Oyama Rezende e Octavio Leal.

Commissão technica: Decio Moreira, Luiz Teixeira e Oracy Rezende.

TURF

O REGRESSO DE DANIEL LOPEZ PARA O SEU PAIZ

Tendo enfermado accommettido de um ataque de grippe, o jockey Affonso Alves, terminou hontem para a capital paulista, afim de...

montar alli, no grande premio das libras, que será realizado depois de amanhã, o potro Paco, o jockey Daniel Lopez.

De S. Paulo, Daniel Lopez regressará definitivamente para o Chile, de onde veio ha cerca de dois annos, contratado para a cavalariça do coronel Juliano M. de Almeida. Nos nossos hippodromos Daniel Lopez não foi feliz, sobretudo porque contra elle se desfavoreceu uma gratuita atmosphera de antipathia. No Chile, porém, era até o momento de embarcar para o Brasil um jockey de fama, ocupando lugar de destaque nas estatisticas. Trata-se, indubitavelmente, de um profissional de merito, merito esse que se não contesta, contribuiu para empanar entre nós. Pedindo, certo vez, a Raul Astorga sua opinião sobre o procedimento de Daniel Lopez, aquelle informado jockey nos respondeu em tres palavras: "E's un maestro".

E' Astorga justificou a sua opinião dizendo que um jockey que conseguiu ganhar, mais de uma vez, o Derby chileno não pode ser um mão profissional.

CENTRAL DO BRASIL

A estação Central forneceu hontem por conta dos diversos Ministerios e outras repartições publicas 73 passagens na importancia de 1:554$700.

Se vae expirando a caução, solicitada por Walter & C.

Mediante pagamento da taxa devida, vae ser fornecida a cadernetta kilometrica, conforme pedido Salvador R. Palcinni & C.

Ao sr. Manoel Pinto Sobrinho, vae ser restituida a quantia de 268$500 de saldo de bilhete.

Certifique-se, foi o despacho exarado nos requerimentos de Domingos Valentim Coelho e Adelina Januario de Souza, pedindo certidão.

Os operarios, que procurarem o parecer da 4ª divisão, foi attendido no pedido de sua nomeação Mathilde Teixeira, Tinoco, que vae servir no deposito.

Vão ser restituidas as cauções prestadas por Cesar Vieira & C., Rocha Couto & C. e Virgilio Machado.

Foi concedida exoneração a que vende da 5ª divisão, o sr. Antonio Feliciano Pereira.

Foram concedidas as seguintes licenças: ao conferente de 1ª classe, Francisco Affonso Lopes; ao escrevente Carlos Soares Muniz; ao foguista Benjamin da Silveira Alves; ao ajudante de machinista, ao guarda-chaves Eduardo Silva; ao conferente Eduardo Silva; ao trabalhador Carlos Ferreira Ramos; ao trabalhador Carlos Rodrigues; ao guarda-chaves Manoel Mello; ao ajudante de 1ª classe Manoel Bernardo Nunes; ao mestre de linha José Pereira; ao chefe de estação, José Pinheiro de Oliveira; ao foguista Raphael Ferreira de Abreu Primo; ao foguista Gomes Ribeiro; ao operario José de Sá e ao guarda-chaves Manoel José de Oliveira.

Foi concedido permissão a Antonio Alves para receber...

Certifique-se e requerimento de Oswaldo Corrêa...

Determinou o sr. director da estrada de ferro, que fossem...

Despachos da directoria:

Companhia Nacional de Electricidade...

Deram comparecer ao escriptorio...

Inaugurou-se hoje o trafego pela nova linha...

Onde mais existem e onde mais se lêem jornaes

(Para o Correio)

Berlim, maio — Segundo os dados estatisticos publicados pelo jornal "Germania", os Estados Unidos são o paiz que possuem maior numero de jornaes, seguidos da quantidade de jornaes por numero de habitantes, vem a França, que possue 10.000...

Nos Estados Unidos, a proporção é de 250 por milhão e na Inglaterra apenas chega a 98.

Impronunciado, por falta de provas

Foi impronunciado pelo juiz da 7ª Vara Criminal, por falta de provas, o réo Francisco ... que estava denunciado como incurso no art. 331 n. 2 do Codigo Penal.

Landaulet "versus" caminhão

Hontem, pela manhã, na Avenida do Mangue, esquina de Visconde de Itauna, o automovel n. 550, do Ministerio da Fazenda, dirigido pelo chauffeur Antonio José dos Santos, chocou-se com o auto-caminhão do ... dirigido pelo motorista Manoel Januario Bezerra, recebendo ferimentos pelo que foi socorrido pela Assistencia.

A policia do 14º districto...

FORMULA:

CREOSOTO DE FAIA

-:-IODO-:-

Hypophosphito de SODIO

Hypophosphito de CALCIO

GLYCERINA

Fartos elementos para a Hygiene dos Pulmões e

:: Robustez ::

A VIDA EM VIDROS

Rhum Creosotado

de

Ernesto Souza

BRONCHITE

Rouquidão, Asthma, Catarrhos chronicos

GRANDE TONICO

abre o appetite e produz a força muscular

Ap. D. G. S. P. n. 56, de 11|0|1894. (6381)

O jury de hontem

Matou um e feriu outro, sendo condemnado a 11 annos de prisão

Realizou-se, hontem, sob a presidencia do dr. Edgard Costa, juiz da 6ª vara criminal, a primeira sessão do Tribunal do Jury no corrente mez.

Foi julgado o réo Francisco Gomes, que, conforme consta dos autos, aggrediu, a tiros e a punhal, no dia 2 de junho do anno passado, cerca das 21 horas, na fabrica de cigarros Souza Cruz, a Henrique Onett Eyne, produzindo-lhe varios ferimentos, e quando fugia para a fabrica de tecidos Maracanã, á rua Conde de Bomfim, surgiu-lhe á frente Carlos C. Levy, contra quem o réo disparou varios tiros, matando-o.

A accusação esteve a cargo do promotor dr. Edmundo Bento de Faria, que assim estreou na tribuna do jury e dr. Targino Ribeiro, que pediu para o réo o grão maximo das penas do artigo 294, paragrapho 2º, combinado com o artigo 13 do Codigo Penal.

Depois de um intervallo de meia hora para repouso dos jurados, a sessão foi reaberta, falando o advogado de defesa, sr. João da Costa Pinto, que solicitou a absolvição do réo, pela dirimente da privação dos sentidos e intelligencia.

De volta da sala secreta, o conselho de jurados trouxe a condemnação do réo a 11 annos de prisão, grão minimo do crime de homicidio e medio do de lesões corporaes, para o que foi desclassificada a tentativa.

Uma feria gastronomica

(Para o *Correio*)

Havre, maio — A Feira Culinaria inaugurada nesta cidade conseguiu um grande exito logo desd o seu inicio. No dia de sua abertura, foi ella visitada por nada menos de 20.000 pessoas. Raparigas vestidos com antigos trajos regionaes serviram pratos admiraveis da cozinha normanda.

Entre os paizes americanos, fizeram-se representar, o Brasil, a Colombia, o Equador e Nicaraua, cujos productos foram muito admirados. A peça astronomica que alcançou o premio foi um prato cheio de manjares variados que representava o escudo da cidade.

No pavilhão do Equador havia um mostruario com cascalrilha, salsaparrilha, arroz,m ilho, tabaco, etc. Além disto, eram servidos pasteis, chicaras de café nacional.

Os que serão summariados hoje

Nas diversas varas criminaes serão summariados hoje os seguintes réos:

Primeira vara — Maria da Gloria Rodrigues, art. 331; Hercilio Nunes, art. 331 n. 2.

Segunda Vara — José Antunes e outros, art. 338 n. 5.

Terceira Vara — Hilario Guimarães Furtado, art. 330; Luiz José Ferreira Pinto, art. 356.

Quarta Vara — João Francisco Ribeiro, art. 132 parag. 2º; Raul Alves Amorim, arts. 266 e 272.

Quinta Vara — Roldão dos Santos, art. 267.

Setima Vara — Mancio Teixeira, art. 283; Antonio Moreira, art. 333.

Oitava Vara — João da Silva Cabral, art. 267; Camillo Barbosa da Silva, art. 267.

O Club dos Alliados foi varejado

A policia do 21º districto, avisada di facto, compareceu ao local, não encontrando nenhum dos representantes da firma proprietaria da pedreira.

Foi aberto inquerito á respeito.

A policia do 13º districto varejou, na madrugada de hontem, o Club dos Alliados, á rua Maranguape, onde encontrou diversas pessoas entregues a jogos prohibidos.

O club foi fechado, sendo apprehendidos os apetrechos de jogo e presas as seguintes pessoas: Cyriaco Nogueira de Souza, Albino Silva, Francisco Costa, Alexandre dos Santos e Luiz Alves de Castro.

INDICADOR

ADVOGADOS

Dr. Amalio da Silva, Avenida Rio Branco, n. 114, primeiro andar.
Dr. Alvaro Goulart de Oliveira — Avenida Rio Branco, 114, sala 7.
Dr. Salgado Filho — R. General Camara 47, 1º and. Tel. 5304. Norte.
Dr. Nelson Campos — Carioca, 66— Tel. C. 5598.
Drs. Verissimo de Mello e Domingos Louzada—Quitanda 45. T. C. 3907.
Dr. Francisco Loup — Carmo, 71, 1º, sala 3ª, 9 ás 11 e das 16 ás 18 hs.
Dr. J. M. Mac Dowell da Costa—General Camara, 66. Tel. Norte 4747.
Dr. Edmundo de Miranda Jordão, General Camara 20. Tel. N. 6174.
Dr. C. Daniel de Deus — Advogado Esc. R. Visc. Rio Branco, 451, Nictheroy. Tel. 523. Das 2 1|2 ás 5.

MEDICOS

Dr. Luiz Ramos — P. Saens Pena, 9. R. Conde Bomfim 685. Tel. V. 1639.
Dr. Moraes (Manoel de) — Rua dos Ourives, 43 (5 hs.) 2.ªs, 4.as e 6.ªs.
Dr. I. Malagueta — R. do Carmo, 5, (Esq. de S. José). Tel. 2652 C.
Dr. A. Pamplona— Medeiros Passaro, 27, Tijuca, V. 1876, 1º de Março 13. N. 5303, das 14 ás 16 horas.
Dr. Henrique Duque — Rodrigo Silva n. 5. Resid.: R. Ibituruna, 73.
Dr. José Bastos d'Avila — Rua 7 de Setembro 231 (das 4 ás 6 hs., res.: rua Gal Polydoro 185. Tel. S. 2748
Prof. Austregesilo — Cons.: 7 de Setembro 211 (3 ás 5). C. 1995. Res.: Marquez de Olinda 102. Tel. S. 14.
Dr. Americano do Brasil—Urug. 31. C. 4126. 3.ª, 5.ª e sabb. 4 ás 6.
Dr. Flavio de Moura — R. Buarque n. 33 (Leme. Tel. Sul 1052.
Dr. Eurico Villela — Do Inst. Oswaldo Cruz e Hosp. S. F.co de Assis. Mol. int.: 3ªs, 5ªs e sabb. 5 hs: 57, r. 7 Set. (N. 654).
Dr. Bandeira Rodrigues, M. flor. 154, 3ªs, 5ªs e sabs. 1 ás 2 1|2; r. Imperial 235.
Dr. Moncorvo — (Creanças) — R. Had. Lobo, 61 (3 hs.) Moura Brito, 58.
Drª. Herminia de Assis e Dr. A. Reis de Assis: Res. (V. 1755). Alzira Brandão, 72. Cons.: Uruguaya, 43. (C. 343).

MEDICOS ESPECIALISTAS

Dr. Renato de Souza Lopes, prof. da Fac. Doenças do app. digest. e nervosas (Raios X). S. José, 39.
Dr. Nelson Miranda — Trata pelos raios X os tumores ganglionarios, fibromas, canceros, etc. R. Carioca, 48. C. 1513.
Dr. W. Schiller (mentaes e nerv.) — R. M. Olinda (1-3). Tel. S. 2404.
Dr. F. Terra — (Pelle e syphilis) — R. Assembléa 20 (2 ás 4).
Dra. Ursulina — (Senhs. e creanças)— Av. Central 138, qs 12 hs. C. 1191.
Dr. A. F. da Costa Junior — (Ass. da Fac.) Pelle, syphilis, tumores. Radiumtherapia. Chile 17 (4 ás 6).
Dr. Werneck Machado — (Pelle e syphilis). Largo da Carioca 11, 1º and.
Dr. Guilherme Eisenlohr — (Tuberculose). Rua Mal. Floriano, 44.
Dr. E. Almeida Magalhães. Do Hosp. de Tuberculosos em Cascadura. Molestias pulmonares. Trat. combinado com as inhalações do "Diadol". Assembléa, 14. Das 8 ás 11.
Prof. Dr. Rabello — Syphilis, doenças da pelle. Trata os tumores e doenças da pelle pelo radium e outros agentes physicos. — Assembléa n. 85.
Dr. Murillo de Campos — D. mentaes e nervosas. Carioca, 43, á 1 h.
Dr. Marinho Rego — Clinica medica, esp. pulmões, intestinos. Uruguayana, 154, das 4 ás 6. Res.: S. 3154.
Dr. Araujo dos Santos — Trat. da tuberculose pelo pneumothorax. — Diabetes. Raios X. Ultra-violeta; r. Carioca, 48 — C. 1525.
Dr. Montenegro Villela — Coração e pulmões. Raios X. Cons. R. Carioca, 48. Central 1525.

CLINICA CIRURGICA, VIAS URINARIAS

Dr. A. Costallat — R. Carioca, 30— (das 4 ás 6 hs.) Tel. C. 3950.
Dr. Rubens Ferreira — Cons.: 7 de Setembro, 75, 2º andar (elevador), das 12 ás 4. Tel. N. 5100.

DOENÇAS VENEREAS E DAS VIAS URINARIAS

Dr. Alvaro Moutinho — Gonorrhéa, suas complicações. Tratamento cuidadoso e rapido. Rosario, 163, 12 ás 20 horas.

CIRURGIA, MOL. SENHORAS VIAS URINARIAS

Dr. Eugenio Decourt — Consultas diarias — Assembléa, 34, de 3 ás 5 hs.
Dr. Rupert Pereira — Uruguayana, 134, (de 1 ás 6). Tel. N. 6688.
Dr. Osorio Mascarenhas — Av. Rio Branco, 257 (3 ás 5). C. 940.
Drs. Hygino Filho e A. Hygino. Cir. geral. Mol. Sras. S. José, 69, 1 ás 5.
Dr. Rego Lins. Cons. Av. Rio Branco. 175, 3 ás 5. Res. Bambina, 37.

PARTOS E MOLESTIAS DAS SENHORAS

Dr. Daciano Goulart — R. Uruguayana, 35. (4 ás 6). Tel. C. 3762.
Dr. Jeronymo Guimarães — Bambina, 124, S. 1409, r. Carioca 28, C. 358.
Dr. Bento Ribeiro de Castro — D. Carlota, 63 (905 S.) 7 de Set. 75, (4 hs.) Diathermia e raios ultra-violeta.
Dr. J. Pacifico—Av.Mem de Sá 335. (Tel. N. 5235), 11 ás 12 e 4 ás 5.
Dr. Camacho Crespo — R. Conde de Bomfim 577. Tel. V. 1171.

LABORATORIOS — ANALYSES CHIMICAS

Prof. Alfredo Andrade — da Fac. de Medicina. Ex. de urina, sangue, fezes, etc. Uruguayana, 7.
Cura da Tuberculose — Sanatorio de Palmyra (Minas). Altitude 900 m.

CIRURGIA, DOENÇAS DAS SENHORAS, PARTOS.

Dr. Victor Godinho — R. Assembléa 34 (5—7). 2.ªs, 4.ªs e 6.ªs. C. 4007.

CIRURGIA, DOENÇAS DO RECTO E ANUS

Dr. Raul P. Santos — Rua do Passeio 56 (1 ás 4). Tel. C. 2369.

CURA DA HYDROCELE SEM OPERAÇÃO CORTANTE

Dr. Leonidio Ribeiro, r. S. José, 19, das 3 ás 4.

OLHOS, GARGANTA, NARIZ E OUVIDOS

Dr. Mautillo de Mello — Doenças dos olhos, nariz e garganta. Com pratica dos hospitaes da Europa — Assembléa, 47.
Dr. Raul David de Sanson — S. José, 43, 1º, das 2 ás 5. Tel. C. 5197.
Dr. Chaves de Freitas — R. Luiz de Camões, 6. De 1 ás 4. T. N. 2396.

SANATORIO CIRURGICO Para molestias de ouvidos, nariz e garganta

Prof. João Marinho, Dr. Castilho Marcondes, 335, Avenida Mem de Sá. Tel. N. 1092. Secções independentes para homens, senhoras e creanças, com accommodações para pessoas que acompanham o doente.

GARGANTA, NARIZ, OUVIDOS E BOCCA

Dr. Eurico de Lemos — Especialista Prof. liv. da Faculdade. Cura ozena (fetidez nasal). R. Assembléa, 13 (sb.) — Das 12 ás 6 hs.

OCCULISTAS

Drs. Moura Brasil e Gabriel de Andrade — Uruguayana 37 (2 ás 4).
Dr. Eutychio Leal — S. José, 50 — De 3 ás 4 1|2.

GARGANTA, NARIZ E OUVIDOS

Dr. Alvaro Tourinho — Ouvidor, 32. Tel. N. 1599.
Dr. Paulo Brandão — Quitanda, 5 — (2 ás 5 hs.). Tel. 5550, C.
Dr. Sebastião Cesar da Silva — Ouvidor, 189, 1º—, ás 5. T. N. 5508.
Dr. F. Castilho Marcondes — Rua Chile, 17 (3 ás 5). Tel. C. 4074.
Dr. Souza Mendes — Tuberculose da larynge — Rodrigo Silva, 28, de 2 ás 4. C. 1838.

CIRURGIÕES-DENTISTAS

Dr. Barros Henriques—Av. Rio Branco 175 (1º). Tel. C. 21.

MEDICOS VETERINARIOS

Dr. Armando Maia — R. 1º de Março, 14. (12-13 h.). Tel. N. 415 e N. 258.

PARTEIRAS

Mme. Moitrel Barbosa (parteira) — 34, r. da Assembléa, 2º and. Tel. C. 3672.
Mme. Virginia Madruga, parteira dip. Cons.: S. José 84. 2.ª, 4.ª e 6.ª, de 2 ás 5 hs (C. 912), e chamados á rua do Mattoso, 115. V. 149.

ESCOLAS E LIVRARIAS

Livraria Alves — Livros collegiaes e academicos — R. Ouvidor, 166.

HOTEIS E PENSÕES

Hotel Avenida — O mais importante do Brasil. End. telegr. "Avenida".

OS MELHORES CAFÉS

Café Ideal — Sempre puro. Dep. e. Saude 142 e 150. Tel. 707, Norte.

CORRETORES DE FUNDOS PUBLICOS

Lucrecio Fernandes de Oliveira — Rua 1º de Março, 83; Tel. 4468 Norte.

SECÇÃO LIVRE

"BODAS DE OURO"

Os filhos do casal Porphirio Ferreira-Emilia Ferreira, querendo commemorar condignamente a gratissima data de 6 de junho de 1875, quando foi constituido o lar modesto, mas feliz em que vivem, mandam celebrar uma missa no altar-mór da Cathedral, no dia 6 do corrente (sabbado), ás 10 horas, em acção de infinitas graças á Providencia Divina pela realização de suas Bodas de Ouro, numa vida que tanto os desvanece e cujos exemplos e conselhos cultivam com carinho e affecto.

Para brilhantismo do acto, convidam seus parentes e amigos, a todos hypothecando desde já seus agradecimentos pelo acolhimento benevolo que derem ao presente convite. (X 1300)

DECLARAÇÕES

SOB.:. ASSEMBL.:. GER.:.

Hoje, sexta-feira, 5, ás 20 horas, sess:. especial em continuação, para discussão e approvação do parecer da Comm:. Centr:. sobre as eleições para Gr:. Mestr:. e Gr:. Mestr:. Adj:., durante o periodo de 1925-28.

O secr:., *H. Figueiredo*.

A' PRAÇA

O abaixo assignado, estabelecido á rua Coronel Gomes Machado n. 14 tendo de admittir um socio, pede para quem se julgar credor, apresentar suas contas que, sendo legaes, serão pagas até ao prazo de 8 dias, não attendendo a nova firma, findo este prazo, a qualquer reclamação.

Grippe & Filho. (X 428)

Club dos Democraticos

Fundado em 1867

"CASTELLO"

Rua do Passeio n. 62

RIO DE JANEIRO

Primeiro monumental baile da nova DIRECTORIA em

Homenagem á brilhante artista LUPE RIVAS CACHO

e sua Companhia.

Festa de cordialidade mexicano-brasileira

Em 6 de Junho de 1915

São convidadas, para esta noite, todas as Companhias Theatraes actualmente no Rio.

LORD PYRAMIDAL,
1º Secretario.
(2865)

A' PRAÇA

SILVA ARAUJO & CIA. (Laboratorios e Pharmacia Silva Araujo), estabelecidos nesta praça, declaram, a bem do seu credito, nada deverem, n'esta praça ou fóra d'ella, por titulo vencido ou prorogado, de qualquer natureza, e promptificando-se a resgatar em sua séde immediatamente qualquer titulo nessas condições que lhes seja apresentado. (X. 1275)

CONS.:. GER.:. DA ORD.:.

Hoje, sess:. ordinaria. *Camargo*, gr:. ser:. ger:. da Ord:. (X 891)

CENTRO ESPIRITA DEUS, LUZ E AMOR

ASSEMBLÉA GERAL

São convidados os srs. socios a comparecerem á assembléa geral a realizar-se em 6 do corrente, ás 8 horas da noite, na respectiva séde, á rua Jardim Botanico 547. Assumpto: prestação de contas e eleição da nova directoria.

A Directoria. (X 904)

ASSOCIAÇÃO BENEFICENTE DOS SARGENTOS DA POLICIA MILITAR

AVISO

Faço publico, de accôrdo com o artigo 58 dos estatutos, para conhecimento dos interessados, que o fallecido associado Damião Cardoso da Silva, deixou o peculio de 3:000$, instituido nos termos do artigo 20, aos seus filhos menores Oswaldo Cardoso da Silva e Herminia Cardoso da Silva, segundo declaração registrada no livro competente, o qual será pago a quem legalmente os representar.

Rio, 4 de junho de 1925 — *Luis Emygdio de Mello*, 1º secretario. (X 883)

CENTRO MUSICAL DO RIO DE JANEIRO

ASSEMBLÉA GERAL ORDINARIA

De ordem do sr. presidente, convido os srs. socios quites para a assembléa geral ordinaria a realizar-se amanhã, sabbado, 6 do corrente, ás 12 horas, para posse da nova administração.

Rio, 2—6—925 — (ass.) *Francisco Lucio Althemira*, 1º secretario. (V 28857)

OS JOALHEIROS DO THESOURO DO CASTELLO

Convidam todas as pessoas que possam comprar joias a virem estudar as novas collecções de joias, feitas com brilhantes da Diamantina.

Tão grandes vantagens podem offerecer que a pessoa que tiver 100$ poderá obter um anel com brilhantes, uma cruz idem, uma pulseira, um relogio de ouro e um infinito numero de objectos para presentes. O que outras casas de joias vendem por 1:000$ nós podemos sem sacrificio vender por 500$.

Trocamos joias usadas por joias modernas, compramos brilhantes, pratarias e pratas moedas. (Officinas proprias).

Garantimos ser o nosso sortimento de joias o mais completo em toda a America do Sul.

Thesouro do Castello — Uruguayana, 9. (X 1135)

Ford

O CARRO UNIVERSAL

Informações

ESCRIPTORIO CENTRAL

RUA 13 DE MAIO, 32

Wilson King & Co. Ltd.

Agentes autorisados

(3532)

NAS CONSTIPAÇÕES antigas e recentes TOSSES, BRONCHITES NADA VALE A

SOLUÇÃO PAUTAUBERGE

que dá PULMÕES ROBUSTOS

levanta as forças, abre o appetite, secca as secreções e previne a

TUBERCULOSE

L. PAUTAUBERGE
10, R. de Constantinople, PARIS
e todas as Pharmacias

ANNUNCIOS

PREDIO

Solidamente construido, com tres pavimentos, no melhor local da Avenida Beira Mar, vende-se um predio para familia distincta. Trata-se na rua do Russell n. 166. (X 1099)

Quarto mobilado

Aluga-se um bom quarto mobilado em casa de familia, com todo conforto, a cavalheiro de tratamento, Rua D. Julia 114 (Avenida Salvador de Sá). (V 28.844)

Apartamento

Aluga-se um a pessoa de tratamento e circumspecção, para descanço, proximo á Praça Saenz Peña, de facil conducção; quem desejar dirija cartas com as iniciaes L. A. nesta redacção. (X 1156)

SALAS

Optimas, luxuosamente mobiladas, com conforto e asseio, com ou sem pensão, comida familiar de alto tratamento. Alugam-se e tratam-se á rua Dois de Dezembro n. 77. (X 1161)

Escriptorios — Consultorios — Ateliers

Alugam-se salas proprias, com agua corrente, luz, telephone e empregado. Rua da Assembléa 115, 1º andar. (X 1.114)

ESCRIPTORIOS

Alugam-se tres salas juntas ou separadas, ou o 2º andar da rua Theophilo Ottoni n. 17, esquina de Primeiro de Março, para escriptorios; tem cinco salas arejadas e com janellas. Informações na loja. Telephone Norte 6.440. (X 921)

Boas salas

e quartos alugam-se mobilados e com pensão de primeira qualidade, o maximo conforto e asseio, grande jardim, radio, etc. Trata-se á rua Mariz e Barros n. 427. (X 912)

Compram-se moveis

Casas mobiladas, moveis avulsos, pianos, tapetes, cortinas, louças, etc. Chamados a Castro. Phone Norte 376. Rua Luiz de Camões n. 42. (X 902)

CASA

Mobilada ou não, aluga-se, em excellentes condições. Trata-se na rua Becco do Rio 25, Gloria, Cattete. (X 904)

Estação de Ramos

Vendem-se lotes, no lado esquerdo, a cinco minutos da estação, nivelados, agua e luz; breve bondes. Preços razoaveis. Ver e tratar no local, á rua Teixeira Franco 38, todos os dias. (X 866)

Terrenos a prestações

NA CIRCULAR DA PENHA

Vendem-se lotes a um minuto da estação, com 84 trens diarios, altos, grande futuro, preços razoaveis. Ver e tratar á rua do Portinho ns. 70 ou 59, com o sr. Machado. (X 866)

Sobrado no centro

Aluga-se o sobrado do predio novo da rua do Rosario n. 148, com duas salas, quatro quartos, banheiro e grande terraço com tanque. (X 2008)

Dormitorios novos

Vendem-se em pão setim e imbuya, sete peças, espelhos ovaes, na rua Senador Dantas 5. (X 933)

CHAPELEIRO

Vende-se uma pequena officina de reformas de chapéos de homens, antiga no logar. — Rua José Mauricio n. 152, (proximo á rua Larga). (X 622)

COFRE

Por motivo de retirada vende-se um superior, de tamanho regular e de boa marca, preço baratissimo. Rua Mariz e Barros n. 356. (X 911)

Casa em Jacarépaguá

Aluga-se por 450$000, mobilada ou não, a casa da Estrada do Capenha n. 401, tendo duas salas, quatro quartos e demais dependencias, situada ao centro de optimo pomar. Informações: Telephone Beira Mar n. 3254. (V 28.825)

Crianças fracas ou rachiticas, magras, anemicas, pallidas, lymphaticas, etc.

Tonico Infantil

(*Sem alcool, concentrado e vitaminoso*).

Poderoso reconstituinte iodado e unico no genero - iodo-tanico - glycero - arseno phospho-calcio-nucleo vitaminoso.

Toda criança fraca ou pallida deve tomar alguns vidros, efficaz e de optimo paladar.

LABORATORIO NUTROTHERAPICO DR. RAUL LEITE & C. - RIO

(2731)

Dentaduras velhas. Ouro!!

Compra tudo que fôr velho em dentes, ouros, etc. Mme. Ursulina, Rua da Constituição n. 45, 1º andar. (X 1238)

DOENÇAS DE NARIZ GARGANTA OUVIDOS E BOCCA

Cura garantida e rapida do **OZENA** (fetidez do nariz processo inteiramente novo

DR. EURICO DE LEMOS

professor livre dessa especialidade na Faculdade de Medicina do Rio de Janeiro. Consultorio: rua da Republica do Perú n. 13 (1º andar), antiga rua da Assembléa, das 12 ás 5 da tarde. (X 1022)

OURO!...

COMPRA-SE

Ouro a 9000 réis a gramma, esta é a offerta do REI DO OURO, Rua Uruguayana, 9, perto da Carioca.

Compra-se ouro de qualquer quilate mesmo quebrado.

Platina a 70$ a gramma. Prata-moeda 80 % e 200 % de agio.

Pratarias antigas de 200 a 1000. — Joias com brilhantes fazemos vantajosas offertas; não vendam sem consultar o REI DO OURO no Thesouro do Castello — Brilhantes grandes paga-se a 2, 3 e cinco contos o quilate — RUA URUGUAYANA N. 9, perto da Carioca. (X 1229)

ARRANCADORES DE TOCOS

(A FORÇA ANIMAL)

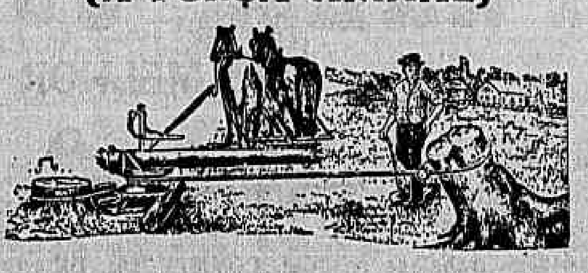

A perfeição do mecanismo, a simplicidade da construcção e a durabilidade no uso, são os pontos que tornam estes arrancadores de tocos altamente recommendaveis em nosso paiz.

Para preços e mais detalhes, dirijam-se á

Sociedade

KNOWLES & FOSTER

p| Brasil, Ltda.

Largo de S. Bento, 12 — São Paulo. Av. Rio Branco, 18 — Rio de Janeiro.

TRABALHADORES

Para o Rio e S. Paulo

A Companhia "LIGHT" precisa trabalhadores para as grandes obras iniciadas na Serra do Cubatão, Estado de S. Paulo. Esta Companhia tem estabelecido acampamento de primeira ordem, bem como Armazens para a venda de generos de primeira necessidade a preços inferiores aos do Mercado.

Precisa tambem trabalhadores para diversas secções aqui do Rio — Para mais informações, dirigir-se ao Departamento de Empregos desta Cia. á rua Marechal Floriano, 148. — Andar terreo.

(2846)

Bello Horizonte — Predio

Vende-se um dos melhores e mais bem situados desta cidade, com rica e nova mobilia que vale mais de 60 contos, por 220 contos. Preço minimo e de occasião. Av. Amazonas 290. (X 880)

AUTOMOVEL LIMOUSINE DE GRANDE LUXO

Vende-se por motivo de viagem. — Informações na GARAGE ROYAL, á rua Senador Dantas n. 115. (X 1282)

EMPREGADAS

Para casa de um casal sem filhos precisa-se de duas empregadas, sendo uma para cosinhar e lavar e outra para trabalhos de copeira e arrumadeira. Paga-se bom ordenado. Rua Sá Ferreira n. 90 — Copacabana. (X 876)

TYPOGRAPHIA

Vende-se uma por preço de occasião. Informações com o dr. Antonio Avellar, á Avenida Rio Branco n. 109, 2º andar, das 11 horas em deante. (X 877)

ICARAHY

Em aprazivel chalet, á praia de Icarahy n. 201, aluga-se uma bella sala de frente, com ou sem pensão. Telephone 1708. (X 867)

COPACABANA

Aluga-se, á praça Serzedello Corrêa n. 6, uma casa com salas de visita, espera e jantar, oito quartos, copa, cozinha, garage e grande quintal. (V 28771)

CASA EM BOTAFOGO

Vende-se nova, bellissima, confortavel, solidamente construida, mobilada com gosto, para familia de tratamento. Tratar á Avenida Rio Branco n. 48, loja. Não tem intermediario. (V 28786)

COBRADOR

Offerece-se um á commissão, dando as garantias precisas. Cartas neste jornal a A. S. (X 892)

BRITADOR

Compra-se um em perfeito estado de funccionamento e de preferencia munido de rolos ou cylindros esmagadores, para producção pequena, na rua General Camara n. 42, loja. — Companhia Ceramica Brasileira. (X 893)

CARIOCA, 34, sob.

Alugam-se salas para consultorios, ateliers ou officinas. Telephone, luz, etc. (X 1297)

PROTECÇÃO

Uma senhora estrangeira educada, de boa familia, deseja relações com um cavalheiro distincto conhecendo o allemão. Cartas sob "Estrangeira" nesta folha. (X 896)

SOCIO

Dispondo de 15 contos, procura-se para negocio bem lucrativo. Cartas sob "Negocio serio" nesta folha. (X 895)

ALUGA-SE

o excellente predio proprio para pensão, á rua Costa Bastos n. 35. Trata-se á rua dos Andradas n. 81. (X 897)

Casa em Copacabana

Vende-se ou aluga-se uma acabada de construir, a pessoa de tratamento, á rua 28 de Agosto n. 442. Trata-se á rua Salvador Corrêa 40, Leme, com o sr. Imenes. Phone Sul 2877. (X 888)

MENINO DESAPPARECIDO

Acha-se afastado da casa de seus paes desde o dia 22 de maio p. p. um menino de nome David de Carvalho. Com esse desapparecimento acham-se os seus progenitores bastante apprehensivos, já tendo tomado todas as providencias que até agora tem sido infrutiferas. Roga-se a quem souber o paradeiro do mesmo, que é meio official de mechanico, e entende de direcção de automovel, dirigir-se pessoalmente ou por carta a Antonio de Carvalho, á rua das Laranjeiras n. 59, casa 17, o qual ficará summamente grato. (X 1288)

Optimo piano francez

Vende-se, em perfeito estado. Preço de occasião, por ter o dono que embarcar para a Europa. — RUA DO CATTETE, 249, SOB. (X 785)

Modas — Ultimos figurinos

Mmes. Rogati & Promoneuse, imitam com rapidez e perfeição, modelos de toilettes para baile e theatro, costumes, robes, manteaux, etc. — Rua Carlos Sampaio n. 63, sobrado. Telephone C. 3317. — PREÇOS SEM EGUAES. (V 28.832)

SCIENTISTA CARTOMANTE

Senhora estrangeira recemchegada da Europa, falando 5 idiomas, diz o futuro pelas linhas das mãos e pelas cartas; maxima certeza. — Rua Evaristo da Veiga 49, sob.

CASA

Aluga-se o esplendido predio da rua Buarque de Macedo n. 26. Preço: 1:200$000. Trata-se na rua Ferreira Vianna n. 47, sobrado. (X 885)

TERRENOS

Vendem-se por preços razoaveis magnificos lotes de terrenos bem situados em boas ruas de Copacabana, Ipanema e Leblon. Trata-se na COMPANHIA CONSTRUCTORA BRASIL, Av. Rio Branco n. 112, 7º andar. (X 1285)

Polidores a esmeril

Precisa-se para louça de ferro fundido, Rua Dois n. 144. Proximo á Praça Verdun — Andarahy. (X 887)

Dama de companhia

Precisa-se de uma que tambem sirva de enfermeira para um senhor de edade e invalido, que seja muito paciente e traga referencias. Para tratar á rua Marquez Leão n. 56, no Engenho Novo, das 9 ás 17 horas. (X 1220)

BILHAR

Vende-se um quasi novo, — RUA HADDOCK LOBO N. 3. (X 1272)

Mudas de laranjeiras

Compra-se — Offertas á Fazenda Luz — Paquetá — Rio. (X 857)

Lindo palacete

Proprio para Embaixada, Legação ou familia de tratamento, mobilado ou não, com vista para a Avenida Atlantica, vende-se, 50 °|° á vista. Andradas 45.

PREDIOS PARA RENDA

Vendem-se tres occupados por negocio e quatro occupados por familia no melhor ponto commercial de Copacabana, 50 °|° á vista, Andradas, 45.

LINDO PREDIO

Para familia de tratamento, com garage, jardim, cinco dormitorios, salas de jantar e visita, gabinete, quarto, etc., no principal ponto de Copacabana. Trata-se com o proprietario á rua Andradas 45, drogaria, das 2 ás 4. (X 1068)

ATTENÇÃO

Consultar o Professor Rhoda que pelas linhas das mãos dará conhecer a sua vida, pela calligraphia o vosso caracter. Assumptos de negocios, esclarece pelo "Espelho Magico". Dá consultas das 9 ás 20 horas. Rua do Cattete n. 282, primeiro andar. Tel. B. M. 3-500. (V 28813)

Fraqueza genital!...

Medico especialista em molestias nervosas, tem um tratamento efficaz, rapido e barato para a cura da fraqueza genital, esgotamento nervoso em ambos os sexos. Peçam receitas para a caixa postal n. 2.012, ao dr. G. Cruz. (X 132)

CASA MORAES

R. ASSEMBLE'A, 107
TEL. 2419 C.

MEIAS — ELASTICOS — MEIAS

De todas as larguras e cores

Attende-se a chamados para cintas sob medida. PREÇOS MODICOS. (2853)

PREDIO

Vende-se um, assobradado, construido em centro de terreno, com jardim na frente e quintal grande, com uma varanda ao lado, ricamente decorada, dividido em duas salas e tres quartos assoalhados de novo, com janellas para fóra (ar livre), á rua Santos Titára n. 59, estação de Todos os Santos. E' situado em logar alto, muito ventilado. Póde ser visto todos os dias das 9 da manhã ás 5 da tarde. Trata-se com Villar Martins, á rua da Alfandega n. 72, sobrado, (2 ás 4) ou com A. Trilho, á rua do Carmo n. 66, sobrado, das 4 ás 5 1|2 da tarde. (X 928)

FAZENDA

Vende-se uma completamente montada a tres horas do Rio e a cinco minutos de uma estação da E. F. C. B. Informações á Avenida Central n. 50, com o sr. Sylvio Magro. (X 908)

Casa — Copacabana

Aluga-se ou vende-se a da rua Figueiredo Magalhães n. 121, com tres salas, oito quartos, garage, etc. Tratar com o dr. Garcia, á rua da Alfandega n. 212. (X 906)

AUTOMOVEIS

Limousine Hudson. . .	8:000$000
Limousine Chandler. . .	10:000$000
Hudson Double-Phaeton	12:000$000
Hudson Double-Phaeton	10:000$000
Essex 4 cylindros. . .	6:000$000
Essex 6 cylindros. . .	8:000$000
Essex typo Ballão . .	11:000$000
Protos Americano. . .	3:000$000
Ford.	2:800$000

AGENCIA HUDSON-ESSEX 142|144 — RUA EVARISTO DA VEIGA (X 901)

FUNEBRES

Hercilia Osorio

Fernando Jacintho Osorio e Aurora Costa Azevedo Osorio e seus filhos communicam aos seus parentes e amigos o fallecimento de sua filha e irmã HERCILIA, devendo sair o enterro da rua Luiz Barbosa n. 57, para o cemiterio de S. Francisco Xavier, hoje, ás 4 horas da tarde. (X 2035)

Dr. Jocelyn Cardoso de Menezes e Souza

Angelica Cardoso de Menezes e Souza, filhos e genro participam aos seus parentes e amigos o fallecimento do seu prezado marido, pae e sogro DR. JOCELYN CARDOZO DE MENEZES E SOUZA, fallecido hontem. O enterro realizar-se-á hoje, ás 3 horas da tarde, no cemiterio de S. Francisco Xavier. (X 13)

Elias dos Santos Lima

Francisca de Lima, Francisca dos Santos, Sebastião de Lima, Jorge de Lima, Virgilio de Lima e Olavo dos Santos, penhoradissimos agradecem a todos que com seu auxilio moral e material, trouxeram o alento até á ultima morada de seu esposo, filho, pae e irmão. Convidam a todos os parentes e amigos para assistirem á missa de setimo dia que se celebrará amanhã, sabbado, 6 do corrente, ás 10 horas, na egreja de Nossa Senhora do Bomfim. Desde já agradecem. (X 917)

Christovão Fostes Coelho

O "Centro dos Ferroviarios da Leopoldina Railway" manda rezar amanhã, sabbado, 6 do corrente, ás 9 horas, na egreja J. C. e Via Sacra, á rua General Camara, missa por alma de seu saudoso procurador CHRISTOVÃO FORTES COELHO. (X 916)

Jair Werneck da Silva

(3º OFFICIAL DA SECRETARIA DO ARSENAL DE MARINHA E SARGENTO-MÓR DO INVICTO TIRO DE GUERRA N. 7)

Um grupo de amigos de JAIR WERNECK DA SILVA, no dia de seu anniversario natalicio, que occorreria em 5 do junho, mandam rezar uma missa em suffragio de sua alma, no altar-mór da egreja da Candelaria, ás 10 horas, hoje, sexta-feira, 5 do corrente, convidando seus parentes e outros amigos para assistirem esse acto de religião. (V 28776)

Guilhermina da Rocha Barbosa

Theodulo Barbosa, Maria de Lourdes Barbosa Domont e Eugenio Domont, filhos e genro de GUILHERMINA DA ROCHA BARBOSA, agradecem penhoradamente ás pessoas que acompanharam os restos mortaes de sua querida mãe e sogra, e convidam os parentes e amigos da familia para a missa de setimo dia que mandam rezar hoje, sexta-feira, 5 do corrente, ás 10 1|2 horas, no altar-mór da egreja de S. Francisco de Paula. (X 1265)

Negib Khaled

A familia de NEGIB KHALED manda celebrar uma missa de setimo dia por sua alma, hoje, sexta-feira, 5 do corrente, ás 9 horas, no altar-mór da egreja de São Francisco de Paula. (X 1164)

FLORICULTURA BARBACENA

Corôas e Palmas de flôres naturaes por preços modicos. Assembléa, 113. T. 1837, C. (2727)

Corôas de Biscuit

COMPREM SO' "BISCUIT"

São as mais distinctas, mais duraveis as preferidas pelas pessoas de bom gosto. Para todos os preços. Unica fabrica. Phone C. 893. ALVES ALEIXO & COMP. Passeio, 62. (6379)

Tailleurs-Manteaux

Com elegancia e perfeição executa B. BELLO, EX-ALFAITE DAS FAZENDAS PRETAS — Assembléa n. 21. RECEBE-SE O TECIDO. (X 2037)

Vestidos elegantes

MME. CALANDRA. — ASSEMBLE'A N. 21. C. 5190. (X 2038)

FORD — 3:000$

Vende-se um moderno, quasi novo, double-phaeton, com arranco, motivo de viagem, Rua Affonso Penna n. 89, c. 1, prox. Haddock Lobo. (X 2009)

VENDE-SE 1 PIANO

Allemão, com boas vozes, cordas cruzadas, cepo de metal, preço baratissimo, por viagem. Rua 24 de Maio n. 237. (X 2010)

Calçados em prestações

Modelos chics e elegantes para senhoras, pagando mensaes 10$000. Procurar na rua da Assembléa n. 79, 2º andar. Telephone Central 5396. (X 903)

LINHO BELGA

A prazo e a dinheiro. Antes de comprar telephone para Central 5396. Verifiquem o nosso preço. Mandaremos amostras. (X 903)

O Successo da Actualidade!!!

Sorri... por um momento...
TANGO MILONGA
A' venda na
CASA MOZART
127, AVENIDA RIO BRANCO (X 915)

QUARTO MOBILADO

Aluga-se bom quarto bem arejado, mobilado, a um senhor do commercio, á rua do Cattete n. 54, sobrado. Tem telephone. (X 2.003)

COMPRAM-SE MOVEIS

Vae vender seus moveis, metaes, crystaes, pratas, etc.? Chame o Cesar pelo telephone CENTRAL 42 — Pois é quem melhor paga. (X 2001)

COFRE

CASA FORTE

Vale 15 contos e vende-se por 5 contos; póde-se ver na rua Buenos Aires n. 113, loja e trata-se na Joalheria THESOURO DO CASTELLO. Rua Uruguayana n. 9. (X 2.015)

MEYER

Na rua Castro Alves n. 110 (trecho calçado) vendem-se magnificos lotes de terrenos já valorizados e promptos a receberem construcção. Preço modico, á vista ou a prazo. Tratar no Banco do Districto Federal, á rua Buenos Aires n. 21. (X 920)

Precisa-se de predio

No centro commercial, em longo arrendamento ou em compra, para installação do BANCO DO DISTRICTO FEDERAL. Negocio immediato e directo. Dirigir-se á gerencia á rua Buenos Aires n. 21. (X 919)

Caldeiras a vapor Locomoveis

Vendem-se duas multitubulares, alta pressão, 300 H. P. eff., pressão 120 libras de vapor e dois locomoveis de 125 H. P. e 175 H. P. Trata-se na rua General Camara, 134, sr. João. (X 2016)

Casas a prestações
COMPANHIA COMMERCIAL DE NEGOCIOS REUNIDOS

O MELHOR PLANO ATE' HOJE APRESENTADO NO RIO DE JANEIRO

A MAIOR DA AMERICA DO SUL

CAPITAL .... 10.000:000$000

Amanhã serão iniciados os trabalhos da "Cia. COMMERCIAL DE NEGOCIOS REUNIDOS" que se propõe a grandes transacções commerciaes, dentre estas a de construir casas a prestações mensaes com pequeno dispendio em dinheiro, pelo processo mais facil e racional até hoje apresentado pelas Cias. de Construcções no Brasil. — Agencia de compras em Chicago (U. S. A.), Hamburgo, Londres e Buenos Aires.

E' OBJECTO DESTA CIA. TODA E QUALQUER TRANSACÇÃO COMMERCIAL — PROCURE ADQUIRIR UMA CASA PARA SUA HABITAÇÃO PROPRIA.

Sabbado, 6 do corrente. AV. RIO BRANCO N. 117 — 2º andar — End. Teleg. "CIALNIDO" Sabbado, 6 do corrente.

PEÇAM PROSPECTOS

LEILÕES

Leilão de Penhores
EM 8 DE JUNHO
Das cautelas vencidas.
M. GOMES & C.ª
13 TRAVESSA DO ROSARIO, 13 (X 614)

Leilão de Penhores
AMANHÃ, 6 DE JUNHO DE 1925
Simon Sttinger
55 — Rua Luiz de Camões — 55 (X 125)

LEILÃO DE PENHORES
EM 13 DE JUNHO DE 1925
Rua Buenos Aires, 206
J. G. LIMA (X 1189)

LEILÃO DE PENHORES
EM 9 DE JUNHO DE 1925
Francisco de Aguiar & Cia.
Rua Luiz de Camões, 36
Nesse leilão dos penhores vencidos incluem revolveres, pistolas e mais objectos de fogo. (3548)

LEILÃO DE PENHORES
Em 16 de junho
J. DELGADO
Av. Almirante Barroso, 15
Entre o Theatro Lyrico e Palace Hotel (X 859)

LEILÃO DE PENHORES
A Mutuante, (S. A.)
Rua Sete de Setembro n. 179
Em 23 de junho (X 1276)

NÃO empenhe suas joias, na "Joalheria Valentim" compra, vende, troca e concerta joias de todos os valores, com seriedade; rua Gonçalves Dias, 37, fone 994 C. (V 29634)

Creados e creadas

PRECISA-SE de uma cozinheira e lavadeira, para casa de casal; pedem-se referencias. Rua Affonso Penna n. 32. (V 28873) B

Empregos diversos

ALFAIATE — Precisa-se de um perfeito buteiro e obra nova; rua Uruguayana n. 127. (X 2017) D

ALUGA-SE uma moça, para cuidar de creanças, governante ou serviço congenere; rua Castro Alves n. 38, Meyer; tel. Jardim 700. (X 803) D

ALUGA-SE uma moça para arrumadeira ou cozinheira do trivial; rua Sorocaba n. 134, quitanda. Quem não estiver em condições não se apresente. Quer casa de tratamento. (X 2028) D

PRECISA-SE de uma menina ou mocinha para serviços leves e fazer companhia a senhora de familia; rua Invalidos n. 28. (X 116) D

PRECISA-SE para serviços de um casal. Rua Tavares Bastos n. 21, casa 10. (X 1201) D

PRECISA-SE de um operario que saiba trabalhar em machina de apparelho e serra de fita, na rua Barão de S. Felix n. 135. Fabrica de Moveis. (V 28828) D

PRECISA-SE de um official de barbeiro na rua do Cattete n. 342. (X 1088) D

PRECISA-SE pospontadores, viradores de calçados para a bancada e pospontadeiras para calçados fóra. Rua Fonseca Telles ns. 18 a 30. S. Christovão. (X 910) D

PRECISA-SE de um bom vendedor de artigos de borracha; rua do Senado n. 7. (X 1295) D

PRECISA-SE de um operario para serviços braçaes; rua Visconde Itamaraty n. 110. (X 1289) D

PRECISA-SE uma copeira e arrumadeira á rua Riachuelo n. 317; ordenado 60$000. (X 931) E

Casas e commodos no centro

ALUGA-SE um bom sobrado, esplanada do Senado, a quem comprar os moveis que guarnecem; para tratar Avenida Gomes Freire, 114, sobrado. (X 890) E

ALUGA-SE o 2º andar do predio da rua do Rosario, 148, com 2 salas e 4 quartos, banheira e grande area. (X 2007) E

ALUGA-SE por arrendamento os 1º e 2º andares, no melhor ponto do Rio, para negocio, escriptorios ou moradias, na rua de S. José, n. 81, perto da Avenida. (X 2003) E

ALUGA-SE a sala dos fundos do 1º andar da rua 7 de Setembro, n. 180, só para negocio muito limpo. (X 1251) E

ALUGA-SE um esplendido segundo andar, proprio para escriptorios, á rua do Mercado n. 14. Trata-se no armazem. (X 818) E

ALUGA-SE uma sala de frente na rua Larga n. 100, casa de pequena familia. (X 1134) E

ALUGA-SE um sobrado na rua da Candelaria n. 90; trata-se na mesma. (X 28794) E

ALUGAM-SE juntos ou separados os 2º e 3º andares, com grande terraço e boas dependencias para familias de tratamento, á rua dos Andradas n. 36; das 7 ás 5 horas. (X 2027) E

ALUGAM-SE sala e quarto, juntos ou separados para casal ou moço solteiro; becco da Carioca n. 20. (X 729) E

ALUGA-SE uma casa com boas accommodações para familia; na rua Wenceslau n. 45, Meyer; trata-se na rua Barão de S. Felix n. 135. (V 28827) E

ALUGA-SE uma optima sala de frente, com 3 sacadas. Rua Rio Branco, 59, sob. Tem telephone. (X 859) E

ALUGA-SE um bom quarto, com ou sem moveis, em casa de familia, á avenida Henrique Valladares n. 17. Tel. Central 5.804. (X 930) E

ALUGA-SE um bom quarto, com ou sem moveis, em casa de familia, na rua do Riachuelo n. 317. Tel. Central 2.245. (X 929) E

ALUGAM-SE as salas de frente do 1º andar do predio do Largo da Carioca, 15, junto ao "Correio da Manhã".

QUARTO, aluga-se no largo da Carioca n. 10, 1º andar, para qualquer negocio. (X 826) E

QUARTO. Aluga-se em casa de familia, a moço do commercio ou senhor de respeito. Travessa do Paço, 18, sob., praça 15 de Novembro. (X 1126) E

ALUGA-SE em casa de familia allemã, sala mobilada com pensão, á rua Carlos Sampaio n. 71, esplanada. (X 1193) E

ALUGA-SE o andar terreo da casa numero 26 da rua Moraes e Valle (agora familiar); tem duas salas, dois quartos, grande area e quintal e com outras dependencias. As chaves estão no numero 32. (V 28889) E

ALUGA-SE uma boa sala de frente. Av. Passos, 86. (X 1233) E

ALUGAM-SE quartos mobilados, a rapaz solteiros ou casal sem filhos, á rua Vasco da Gama n. 50, sobrado. (V 28882) E

ALUGA-SE sala de frente mobilada a casal sem filhos, ou senhores do commercio, absoluta limpeza. R. Conselheiro Josino, 27. Espl. do Senado. (X 1296) E

ALUGA-SE uma sala de frente com 3 sacadas e telephone; rua S. José, 79, 2º andar. (X 869) E

Lapa e Santa Thereza

ALUGA-SE parte de uma casa em Santa Thereza, com entrada independente, para casal sem filhos; teleph. Central 5734. (X 1189) F

ALUGA-SE um quarto para moço do commercio ou estudante, em casa de familia; rua Conde de Lage, 27, Lapa. (X 1226) F

ALUGA-SE bom aposento mobilado a dois moços ou casal serio, em casa de todo o socego e conforto, tem telephone; preço modico, á rua da Lapa n. 31, sobrado. (X 1254) F

ALUGA-SE uma linda sala e quarto em casa de pequena familia. Rua Paulo Mattos, 149-A. (X 1292) F

SOBRADO — Aluga-se com 2 quartos e duas salas e mais dependencias, á rua Paula Mattos n. 87. (X 039) F

Cattete, Laranjeiras, Botafogo e Gavea

ALUGA-SE ou traspassa-se o contracto de 3 annos de uma casa ricamente mobilada, com todas as commodidades, para familia de tratamento, ou pequena pensão de luxo. Tem 7 quartos. Aluguel com moveis 1:500$000. Rua 2 de Dezembro 30. Exige-se fiador. (X. 1268) G

ALUGA-SE em casa de familia um quarto mobilado, com ou sem pensão, a senhor de tratamento. Rua Corrêa Dutra, 68, sobrado.

ALUGA-SE em casa de familia, a rapaz serio, uma sala com dois quartos, mais dependencias, serve para pensão; rua Corrêa Dutra. (X 2013) G

ALUGA-SE em casa de familia um quarto mobilado para um casal ou dois moços do commercio. Rua 2 de Dezembro, 12 (Flamengo). (X 890) G

ALUGA-SE em casa de familia de tratamento um bom quarto mobilado, com ou sem pensão a cavalheiro distincto. Ver e tratar na rua S. Clemente n. 289. Botafogo. (X 876) G

QUARTO. Aluga-se em casa de familia, a um moço ou casal, com pensão. Botafogo. (X 878) G

ALUGA-SE na Pensão Mira-Mar, um apartamento para familia; rua Corrêa Dutra n. 81, Cattete. (X 2029) G

ALUGA-SE uma boa sala independente, para casal com pensão a casaes ou rapazes; Laranjeiras n. 17, sobrado. (X 1137) G

ALUGA-SE um bom quarto, com pensão, a cavalheiro de gosto, á rua Santo Amaro, 67; teleph. B. M. 2613. (X 1218) G

ALUGA-SE um quarto de frente, com mobilia, a rapaz distincto, unico hospede, á rua Almirante Tamandaré, 68. (X 1204) G

ALUGAM-SE a cavalheiros de tratamento, bons commodos mobilados de novo, em casa nova, com agua corrente e todo o conforto moderno; na rua Visconde de Paranaguá, 19. Gloria. (X 1224) G

ALUGAM-SE dois bellos quartos com linda vista sobre a bahia, agua corrente e todo conforto, a pessoas distinctas sem creanças. Ladeira da Gloria, 115. Subida ao lado do Hotel Gloria. (X 822) G

ALUGA-SE em casa de familia, sem creanças, um bom quarto de frente, com pensão, a casal ou cavalheiro do alto commercio. Largo do Machado, 41. (V 29877) G

ALUGAM-SE optima sala e quarto de frente, á rua Marquez de Abrantes n. 151. Casa em centro de jardim. B. M. 3542. (V 28837) G

ALUGA-SE no Flamengo, um apartamento de frente, com agua corrente; informa-se Praia do Flamengo, n. 58. (X 1121) G

ALUGA-SE um bom quarto, bem mobilado a senhor de tratamento, em predio novo com todo o conforto, á rua Almirante Tamandaré n. 39, Flamengo. (V 28815) G

O tonico dos pulmões, por excellencia é o

CREOSGENOL

de toda efficacia nas tosses, bronchites, asthma e rouquidão. Vidro, 3$500. Dep.: Rua Gonçalves Dias, 41.

ALUGA-SE um quarto mobilado (sobrado). (V 28651) G

ALUGAM-SE dois bons quartos juntos ou separados, a rapazes do commercio. (X 1138) G

BOTAFOGO — Aluga-se bella sala mobilada, entrada independente. (X 1269) G

CASA — Aluga-se por 6 mezes, com todo o conforto. (X 879) G

DIAMANTINA HOTEL — Como familia no primeiro andar. Rua do Cattete n. 219. (X 1180) K

EM casa de familia estrangeira alugam-se bons quartos mobilados, com pensão. Rua Paysandú n. 187. (X 1174) G

EM casa de familia distincta, alugam-se dois excellentes quartos mobilados, com pensão. Rua Corrêa Dutra n. 154. Teleph. B. M. 946. (X 900) G

EM casa de casal distincto aluga-se optimo quarto. Rua do Cattete n. 27. (X 909) G

QUARTO — Aluga-se um espaçoso mobilado com pensão; casa de familia; rua Paysandú n. 164. (X 865) G

QUARTO — Aluga-se em casa de familia, com ou sem mobilia; rua Corrêa Dutra n. 44. (X 819) G

SALA. Aluga-se, com pensão, para casal ou cavalheiros, com todo conforto, agua corrente. Rua das Laranjeiras n. 356. (X 1034) G

Leme, Copacabana

ALUGA-SE casa com quatro quartos, 3 salas, garage, etc., á rua 20 Novembro n. 338, Ipanema; tratar rua Farani n. 39. (X 1096) H

ALUGA-SE em casa de familia allemã: os 2 quartos confortavelmente mobilados, com vista para o mar, 1 minuto do posto 6, em Copacabana 1001, phone Ipanema 1363. (V 28768) H

ALUGA-SE para casal de tratamento um bungalow em Ipanema; rua Montenegro, 98. (X 889) H

ALUGA-SE proximo ao posto 4, em casa de familia, a um senhor distincto, magnifico aposento mobilado. Informações pelo apparelho Ipanema 799. (V 28884) H

ALUGA-SE boa casa com cinco dormitorios e demais dependencias; rua Barão de Ipanema. (X 1076) H

ALUGA-SE uma excellente sala de frente, mobilada, com ou sem pensão, a pessoa de tratamento. Informações pelo telephone Ipanema n. 632. (X 28805) H

Catumby, Estacio e Rio Comprido

ALUGA-SE um esplendido quarto de frente, a rapaz solteiro, em casa de familia, unico inquilino, no largo do Rio Comprido, n. 12. (X 875) J

ALUGAM-SE dois espaçosos quartos mobilados, com ou sem pensão, a rapazes; rua do Bispo. (X 28878) J

ALUGA-SE um quarto com pensão, com ou sem mobilia, á rua Estacio de Sá, 37. (X 28883) J

ALUGA-SE por 600$000 o confortavel predio, com optimas accommodações. (X 1214) J

Haddock Lobo e Tijuca

ALUGA-SE quarto com janella para rua, a cavalheiro. Mattoso, 204. (X 1284) K

ALUGAM-SE dois quartos juntos ou separados, a rapazes do commercio, em casa de familia do maximo respeito, á rua Mattos Rodrigues. (X 935) K

ALUGAM-SE sala e quarto, juntos ou separados; rua Haddock Lobo. (X 926) K

ALUGAM-SE os predios da rua Dr. Luiz Lobo. Proximo á Haddock Lobo; trata-se no Banco Portuguez do Brasil. (X 1184) K

ALUGA-SE a casa X, da Villa, á rua Salgado Zenha. As chaves. (X 1217) K

ALUGA-SE o magnifico predio numero 18 da rua Dr. Luiz (Haddock Lobo), para familia de tratamento. Informações. (X 28809) K

ALUGAM-SE quatro optimos sobrados e dois grandes armazens, á rua de S. Christovão ns. 94 e 96, esquina da avenida Paulo de Frontin; trata-se á rua Haddock Lobo n. 465. (V 28855) K

ALUGA-SE quarto com janella para rua, a cavalheiro. Mattoso, 204. (X 609) K

Aluga-se para negocio, o andar terreo do n. 147. R. Haddock Lobo. Trata-se no 1º andar. (X 707) K

APARTAMENTO ou quarto, alugam-se em confortavel casa de familia de tratamento; rua Moura Brito n. 42, Conde Bomfim. (X 720) K

PENSÃO Diamantina, á rua Haddock Lobo n. 417, tem á disposição das familias que os pretenderem, tres quartos desoccupados. (X 1479) K

São Christovão, Andarahy e Villa Isabel

ALUGA-SE, confortavel predio, rua São Francisco Xavier n. 210, trata-se com o sr. Valim, Buenos Aires n. 126. (V 28861) L

ALUGA-SE um quarto mobilado, com pensão, para rapaz ou casal, á rua Duque de Caxias, 48. (X 810) L

ALUGA-SE a casa da rua Luiz Gurgel n. 51, em Villa Isabel, com excellentes accommodações para familia de tratamento, jardim, etc.; informações á rua General Camara n. 24, Peixoto & Cia. (X 880) L

ALUGA-SE uma casa moderna para familia, com tres quartos, duas salas e mais dependencias; aluguel mensal 400$, com contracto. Trata-se á rua Prefeito Fragoso n. 47, Villa Isabel, junto ao Boulevard Vinte e Oito de Setembro. Trata-se no Cinema Ideal. (X 2027) L

ALUGA-SE a casa da avenida da rua Pereira Nunes n. 106, casa 5, com dois quartos, duas salas, cozinha, banheiro, etc. As chaves estão na casa 2; trata-se na rua S. Francisco Xavier, 27, venda. (X 787) L

ALUGA-SE por 600$ um confortavel predio, com optimas accommodações. (X 1214) L

SUBURBIOS

ALUGA-SE uma casa excellentemente reformada, á rua Fernandes Pinheiro, bem junto á estação da Penha, chave na mesma rua. Trata-se ao largo Rosario, 34, das 12 ás 16 horas, Soc. Edif. Monte Predial. (X 1277) M

ALUGA-SE uma boa casa com 2 salas, 2 quartos e mais dependencias em logar bem alto, a tres minutos da estação de Quintino Bocayuva. (X 28769) M

ALUGA-SE uma casa de 4 quartos, terreno, á rua Aracaty n. 60, as chaves estão no botequim, estação de Ramos. (V 28511) M

ALUGAM-SE os predios da rua Imperial n. 271, casas III e VI; trata-se no Banco Portuguez do Brasil, á rua Candelaria n. 24. (X 1183) M

NICTHEROY

BOM e confortavel predio aluga-se proximo aos salesianos, em Santa Rosa; trata-se na travessa de Santa Rosa n. 92. (X 833) T

ILHAS

ALUGA-SE optimo dormitorio para casal de tratamento; trata-se na "A Independencia", galeria Cruzeiro n. 2, com Horacio. (V 28871) T

VENDE-SE com facil pagamento ou aluga-se a longo prazo uma grande villa com dois pequenos muriedos com todo o conforto, bom terreno todo murado até praia ideal para sportsmen. Trata com o proprietario H. Simesen. Villa Hermitage — Paquetá. (X 714) T

Compra e venda de predios e terrenos

ATTENÇÃO — Vende-se baratissimo um terreno de esquina, na praça do Engenho Novo; negocio directo e urgente, á rua do Theatro numero 3, sobrado. (N)

COMPRAM-SE predios e terrenos, bem localizados. Informações detalhadas na caixa n. 2, do escriptorio do "Jornal do Commercio". A empresa. (X 794) N

HYPOTHECAS rapidas, á rua Uruguayana, 95. Figueiredo. (X 794) N

VENDE-SE o excellente predio da rua dos Araujos, 58, com accommodações para familia de tratamento, em leilão, quarta-feira, 10 do corrente, ás 4 1|2 horas, em frente ao mesmo, pelo leiloeiro Julio. (2862) N

VENDE-SE por mudança desta capital, tres lindos predios no Andarahy, medindo cada um 15x75, de terreno arborizado. Trata-se com a proprietaria Maria Alves; á rua Luiz de Camões, 54, sob. (X 892) N

VENDE-SE 1 terreno, com 14x70 m. na rua Leopoldo, 43, 45 e 47; trata-se com o proprietario. (X 1281) N

VENDE-SE bom terreno de 10x50 na rua Autony, Freguezia, Ilha Governador. Proposta para T. L. nesta redacção. (X 1270) N

VENDEM-SE 2 palacetes para familia de grande tratamento ou ligação. 1º, Avenida Ligação; 2º, rua H. Lobo; informa-se rua do Rosario n. 141, com Almeida. (X 871) N

VENDEM-SE predios e terrenos; expediente das 9 ás 18 horas. Rua Uruguayana, 95, com Figueiredo. (X 794) N

VENDE-SE uma bonita casa e um capote de legitima lontra, para senhora preço de occasião; rua Senador Dantas n. 75, loja. (X 1250) N

VENDE-SE urgente, grande predio apalacetado, de boa e solida construcção moderna, tendo duas moradias independentes, dando boa renda, na rua Francisco Muratory, proximo á rua do Riachuelo; informa-se rua Chile, 29. (X 811) N

VENDE-SE por 11 contos, casa em centro de terreno que mede 11x68 com 2 quartos, 2 salas, cozinha e banheiro; á rua São Braz, 86. Todos os bondes passam. Trata-se á rua Santo Amaro, 67, até ao 1|2 dia, com Alvaro. Chaves na rua 24 de Maio, 254. (X 1219) N

VENDEM-SE um bom terreno, muito bem situado, á rua Francisco Alves n. 26, Meyer; trata-se na rua S. Francisco Xavier n. 1, das 9 ás 12 e das 13 ás 17 horas. (V 28856) N

VENDE-SE um solido e confortavel predio com magnificas accommodações para familia de tratamento, de construcção moderna, 4|4 na rua 32, transversal á Haddock Lobo. Informações no proprio, e trata-se na rua Paula Brito, 50; acha-se aberto; tratar na rua da Alfandega, 72, loja, com General Camara n. 35, com Raul Reis. (V 28808) N

VENDE-SE uma casa com 4|4 na rua Conde Bomfim n. 785; trata-se com Dias; Central 2352; póde ser vista a qualquer hora. (V 28802) N

VENDE-SE uma casa apalacetada bastante grande na rua S. Francisco Xavier, proximo ao largo da Segunda Feira. Trata-se rua V. 1104. Preço 150 contos; acceitam-se offertas. (X 28767) N

VENDE-SE o predio á rua Guanabara n. 1 (Laranjeiras), em centro de terreno, pode habitavel, com 2 salas, 4 quartos e demais dependencias. No pavimento superior, proprio para familia de tratamento; vende-se em leilão, pelo leiloeiro JULIO, sexta-feira, dia 5. (3489) N

VENDE-SE o confortavel predio á rua do Conde de Baependy, esquina da rua do Conde de Baependy, de um só pavimento, com 4 quartos, 2 salas e demais dependencias, varanda ao lado e bom quintal, em leilão, pelo JULIO, terça-feira, dia 9. (3490) N

VENDE-SE por 40 contos, em Andarahy, os predios novos da rua Barão de S. Francisco Filho ns. 160 e 162, construcção perfeita, em bello grupo de esquina com morada e loja, para negocio; trata-se á rua S. Pedro, 132, sobrado. (3572) N

VENDE-SE em Andarahy, á rua Barão São Francisco Filho, junto e antes do n. 174, um terreno medindo mais ou menos 37x100, ou sejam 3.700 mts. 2, proprio para installação de qualquer fabrica ou industria. Trata-se á rua São Pedro, 132, sobrado. Phone Norte 3259. (2808) N

VENDAS DIVERSAS

COMPANHIA Aurea Brasileira — Avenida Passos n. 11 — Perdeu-se a cautela n. 22.131 da serie B da secção de penhores desta Companhia. (X 1267) O

PIANO — Vende-se um cordas cruzadas, teclado de marfim, do fabricante, Carl Hardt Stuttgart; rua V. Rio Branco n. 59, sobrado. (X 932) O

VENDE-SE uma pequena papelaria e typographia, á rua Archias Cordeiro n. 254, em frente á estação do Meyer; trata-se das 8 ás 9 horas da manhã. (X 1205) O

VENDE-SE uma boa machina de escrever "Stearns", n. 2. Rua Imperatriz Leopoldina n. 5. (V 28800) O

VENDE-SE uma mobilia de peroba clara, nova, sete peças, para quarto de casal. Rua Imperatriz Leopoldina n. 5. Proximo á praça Tiradentes). (V 28801) O

VENDE-SE um bom piano Dehain, com tres cordas, sete oitavas e boas vozes, por 1:200$ de particular; rua do Rezende n. 49. (X 2025) O

VENDE-SE uma machina photographica "Progresso" do fabricante Grass Worff, com tres chassis para 3, 8 e 10 retratos pequenos. Custou 1:000$ no Bastos Dias, vende-se por 500$. R. Luiz Camões, 54, sob, depois de meio dia. (X 894) O

VENDE-SE uma machina photographica 18x24. Ver e tratar na rua Gonçalves Dias n. 17, loja. (X 1394) O

VENDEM-SE uma machina Singer, uma cama paulista com enxergão de arame e um manequim mecanico. Rua Theodoro da Silva, 314-A. (X 884) O

VENDE-SE uma mobilia nova, estylo moderno, para sala de jantar e outra para sala de visitas, na rua Barata Ribeiro n. 301. Copacabana. (X 1378) O

VENDEM-SE a particulares, moveis de escriptorio e aluga-se a sala por 120$. Rua da Carioca, 43, 1º. (X 855) O

VENDEM-SE quatro dormitorios completos, uma sala de visitas e uma sala de jantar, todos novos e em perfeito estado; ver e tratar, a qualquer hora; á rua das Laranjeiras, 135. (X 864) O

TRASPASSA-SE

PASSA-SE o contrato do predio com dois pavimentos, á rua 8 de Dezembro n. 81, Mangueira, com cinco quartos, 2 salas e mais dependencias, póde ser visto a qualquer hora; preço 460$. (X 784) P

TRASPASSA-SE o contrato, do sobrado mobilado da avenida Gomes Freire n. 108. (1806) P

Achados e perdidos

CASA Campello — Avenida Passos n. 29 A — Perdeu-se a cautela n. 117.042 desta casa. (X 839) Q

COMPANHIA AUREA BRASILEIRA — Avenida Passos numero 11 — Perdeu-se a cautela numero 19.017 ad série B, desta companhia. (X 1187) Q

COMPANHIA AUREA BRASILEIRA — Filial: rua 7 de Setembro n. 187 — Perdeu-se a cautela numero 6618, da série A, da filial desta companhia. (X 1187) Q

COMPANHIA Aurea Brasileira — Avenida Passos, 11. Perdeu-se a cautela n. 76.501 da secção de penhores desta companhia. (V 28777) Q

GRUMBACH, Rocha & Cia. 31, Praça Tiradentes, 51. Perdeu-se a cautela n. 59164 desta casa. (V 28791) Q

PERDEU-SE a cautela n. 2178 do Banco Popular do Brasil. (V 28864) Q

PERDEU-SE a caderneta n. 367.200 da Caixa Economica do Rio de Janeiro. (X 813) Q

Só beneficio

Vives espalhando, aos soffredores deste mundo inteiro.
Mandeis endereço a O. Costa, indicando o vosso soffrimento. Caixa Postal 2.745. Rio. Não é preciso sello. (3558)

PERDEU-SE a cautela n. 283.266 da casa de Penhores de Guimarães & Sanseverino, rua Alexandre Herculano n. 5 e Luiz de Camões n. 1-A.

PERDEU-SE a caderneta da Caixa Economica n. 495.628 da 3ª série. (X 807) Q

VIANNA, IRMÃO & C. Rua Pedro I, antiga Espirito Santo, 28 e 30. Perdeu-se a cautela n. 93.863 desta casa. (X 1079) Q

VIANNA, IRMÃO & C. — Rua Pedro I — antiga Espirito Santo, 28 e 30 — Perdeu-se a cautela numero 82911, desta casa. (X 1197) Q

COMPRAM-SE roupas usadas de homem e senhora; paga-se mais por cento que outras casas. Rua Senador Dantas n. 75, loja. Telephone Central 3344. (X 1219) S

CARTOMANTE — Mme. Anna diz o presente e futuro, dando bons conselhos em tudo, trabalho garantido; rua do Rosario n. 162, 2º andar. (X 891) S

COMPRA-SE piano urgente para particular, embora precise algum concerto. Phone 241 Villa. (X 7011) S

COMPRAM-SE vestidos, capas pelles e manteaux. Paga-se bem. R. Lapa 43, sob. Tel. C. 2009. (X. 733) S

Doenças venereas Tratamento cuidadoso e rapido quanto possivel da gonorrhéa, (corrimentos), e das suas complicações na urethra, prostata, testiculos, bexiga e rins, utero e ovarios; da syphilis dos canceros molles e das adenites, etc., pelo DR. JULIO DE MACEDO, á rua da CARIOCA n. 54-A (de 8 ás 11 e d e1 ás 6). (X 2015) S

CHARUTOS em caixa, ao preço do fabricante; Tabacaria Hellmann, Galeria Cruzeiro n. 1, junto á Casa de Loterias. (X 1211) S

DINHEIRO — Empresta-se com rapidez, por hypothecas, alugueis de predios, para obras promissorias, juros e caução de apolices, mesmo em usofruto, inventarios, etc. Rua do Mercado n. 34, 1º andar, frente. (X 834) S

DESCONTOS E HYPOTHECAS DE PREDIOS — Juros de 9 a 12 % ao anno, sob hypothecas de predios, contas assignadas e promissorias commerciaes e de particulares, a curto ou longo prazo, juros convencionaes e de bancos, com José Leão, Av. Rio Branco 151, 1º andar. C. 3938. (X 630) S

Calçados

Não comprem sem primeiro visitar a grande liquidação da

"AFRICANA"

Rua da Carioca, 12 (3502)

DIVERSOS

A Casa Heredia compra moveis avulsos, pianos e casas mobiladas, paga bem. Tel. N. 3641 — Andradas n. 143. (X 1287) S

AGENTES — Com boas referencias, acceitam-se em todas as localidades, para uma revista de orientação catholica. Escrever para a caixa postal n. 1.672 — Rio. (X 1252) S

A fabrica que vende mais barato tecidos para cercas e gallinheiros, etc. é á rua da Constituição n. 82. (X 501) O

A SENHORA Está triste? As suas regras são dolorosas e irregulares, tome CAPSULAS SEVENKA-UT (Apiol —Sabina—Arruda). A' venda na Drogaria Huber, Rua 7 Setembro, 61. (X 1086) S

Cartomante M. Camara, viuvo e successor da celebre cartomante mme. Zizina, está na Avenida Passos, 34, 1º andar, consultas das 9 ás 18 horas. As suas prophecias para 1924 e 1925, que foram publicadas pelo "Jornal do Brasil", de 9 de maio de 1924, já foram todas realizadas, dentre ellas destacarei algumas pela sua importancia. — Tivemos a morte de Lenine — a morte de um eminente sabio França — as grandes tempestades — as enchentes — os desabamentos e mortes — as grandes tragedias — os acontecimentos de S. Paulo — as duas grandes explosões — um casamento escandaloso — as epidemias — um luto no Vaticano — a vinda de principes a nossas plagas — a morte de um vulto eminente do Brasil — e a continuação da especulação da fome e a queda do cambio. (X 923) S

CARTOMANTE paraense, chegada ha pouco do norte, diz o presente e predit o futuro com segurança e absoluto sigillo; especialista em questões intimas, que resolve pelo occultismo. E' encontrada das 12 ás 18 horas, dos dias uteis, á rua Visconde de Itauna, 159, sobrado, em frente á praça 11 de Junho. (X 830) S

COMPRAM-SE moveis, pianos, cofres, louças, metaes, cristaes, tapeçarias, casas mobiladas, etc., negocio immediatamente decidido; á rua da Alfandega n. 176, ou chamados por telephone Norte 6332 a ANDRE'. X 753) S

ESTRANGEIRO commerciante deseja travar relações com uma moça educada para conversação. Cartas a F. G., neste jornal. (X 1251) S

DINHEIRO — Precisa-se da quantia de 3:500$; dá-se garantia hypothecaria. Cartas neste jornal a Cardos. (X 1677) S

Gonorrhéa Syphilis Cura em poucos dias da gonorrhéa aguda ou chronica ou de qualquer corrimento e de suas complicações no homem e na mulher. Tratamento da syphilis e todas as suas manifestações com injecção indolor, de effeitos garantidos. — URUGUAYANA N. 134, de 8 ás 11 e de 1 ás 6. — DR. RUPERT PEREIRA — NORTE 6688. (X 2013) S

HYPOTHECAS — Superiores a 30:000$, o sr. Dart, na "A Capital", á rua do Ouvidor, informa por obsequio. (X 1274) S

INJECÇÕES A DOMICILIO — Preço modico. Enfermeira habilitada. Tel. B. M. 2.584. (X 862) S

350:000$ a 10:000$. R. 24 de Maio, 387. Juros 10 o|o; informa por favor. (V 28799) S

ESPIRITA todos os dias, das 7 ás 18 horas; á rua da Lapa n. 37, sobrado. (X 1245) S

DESDE 50$. Lindos e modernos vestidos de lã e seda, capas e manteaux para liquidar, R. Lapa 43, sob. Tel. C. 2009. (X. 734) S

DINHEIRO — Particular empresta de 10 a 100 contos sobre predios bem localizados, mesmo nos suburbios. Avenida Rio Branco n. 133, 1º, sala 9. Alexandre. (X 1283) S

DINHEIRO — Empresta-se 50 contos sobre predio bem situado, dentro da capital, juros em conta. Trata-se á rua General Severiano numero 223, com d. Carmen. (X 879) S

ESTOMAGO só soffre quem quer porque DIGEKINO é o melhor remedio para estomago — effeito garantido não falha nunca. R. General Pedra 88. (X851) S

MILHÕES

de syphiliticos existem no Brasil
DIA A DIA AUGMENTA O NUMERO
E' UM DEVER IMPERIOSO USAR O

ELIXIR "914"

A syphilis é a doença mais disseminada pela humanidade. De tres individuos, dois soffrem de manifestações syphiliticas. A syphilis é doença que se adquire facilmente, bebendo em copos ou chicaras em que individuos syphiliticos beberam, comendo com garfos, facas e colheres que serviram a pessoas portadoras de lesões syphiliticas da bocca. NÃO E', PORTANTO, A SYPHILIS DOENÇA QUE SE OCCULTE OU QUE ALGUEM SE ENVERGONHE. A syphilis ataca individuos de todas as edades, creanças, moços e velhos — não respeita orgão algum da economia. Assim, além das manifestações para a pelle e para o lado da bocca, ha a syphilis cerebral, extremamente grave, se annunciando quasi sempre por dôres de cabeça, mais frequentes á tarde; ha a syphilis nos olhos, que leva á cegueira; ha a syphilis dos ouvidos, trazendo a surdez; ha a syphilis do coração, do figado, dos rins, do estomago, dos intestinos, de outros orgãos; emfim, ha a syphilis dos ossos, frequentissima sob a fórma de rheumatismo chronico; ha a syphilis dos ganglios, se confundindo com tumores cancerosos. Ha ainda os casos de syphilis ignorada, se manifestando repentinamente sob fórma grave, quando o individuo se julga são. Frequente e grave, a syphilis, é, entretanto, facil de combater. O essencial é o individuo procurar um medicamento de confiança, capaz de obter melhoras no menor prazo possivel; e entre todos os medicamentos e preparados contra a syphilis e impurezas do sangue, se destaca o notavel preparado ELIXIR "914". O ELIXIR "914" possue a virtude de ser um medicamento perfeitamente supportavel, de gosto agradavel e de effeito rapido e seguro. Deve ser usado em qualquer manifestação da syphilis e da bôba. E' o mais barato de todos os depurativos porque faz effeito desde o primeiro vidro. E' o unico depurativo que tem attestado de especialistas dos olhos, da dyspepsia syphilitica e do Hospital das Creanças da Cruz Vermelha Brasileira.

O ELIXIR "914" é depurativo energico. Não ataca o estomago, não contém iodureto e é agradavel como um licôr.

Baixou o preço para 4$500.

Licenciado pelo D. N. S. P., sob n. 26, de 21 de Fevereiro de 1916.

NOTA — Enviaremos GRATIS um livrinho scientifico sobre a syphilis e doenças do sangue, a toda a pessoa que o desejar. Pedidos a GALVÃO & COMP. — CAIXA 2-C — SÃO PAULO. (3529)

OLHOS

Inflammações e Purgações
USE O
"Collyrio Moura Brasil"
Vende-se em todas as pharmacias e drogarias (X 2004)

(89) FOLHETIM DO "CORREIO DA MANHÃ"

HONRA E DESHONRA

— POR —

E. MARLITT

Depois de alguns momentos de silencio, voltou-se para mr. de Hirschsprung e disse-lhe com calma e frieza:

Póde ficar persuadido, senhor, que nunca tratarei de reivindicar os direitos de minha mãe á uma herança qualquer. Ella renunciou a esses direitos por amor a meu pae, e pesando bem o que o senhor acaba de dizer, ella ganhou com a tróca. Vivi, cresci, com a convicção de que estava isolada no mundo, que não tinha a esperar apoio de qualidade alguma, e hoje digo com mais certeza que nunca: "Não tenho parentes."

— Isso me parece doloroso e severo, respondeu mr. de Hirschsprung, algum tanto incommodado com aquella declaração. Mas, accrescentou elle, encolhendo os hombros, no estado actual das coisas, me vejo obrigado a não combater essa resolução. Além disso, quero fazer pela senhora tudo o que depender de mim; não duvido um instante alcançar de meu pae a autorização de obter para a senhora uma pensão vitalicia.

— Agradeço-lhe, senhor, disse Felicidade. Acabo de lhe dizer que não tinha parentes. Como póde o senhor suppôr que receberia esmola de estranhos?

Corou ainda, mas desta vez era o rubor da vergonha que coloria as suas faces pallidas, talvez pela primeira vez em sua vida.

Mr. Hirschsprung, preso de uma evidente perplexidade, tomou o chapéo, sem que ninguem o impedisse. Dirigiu ao joven advogado algumas rapidas palavras, relativas ao negocio que viéra tratar, depois, levado por um impulso irresistivel, estendeu bruscamente a mão á Felicidade; porém a mocinha inclinou-se profunda e cerimoniosamente deante delle, deixando as mãos cairem lentamente aos lados. Era uma cruel expiação para o orgulho de mr. de Hirschsprung. Recuou alguns passos, fez uma cortezia á Felicidade, inclinou-se deante de todos os assistentes e saiu acompanhado pelo joven advogado.

Quando a porta se tornou a fechar atraz delle, Felicidade, por um rapido movimento, cobriu o rosto com as mãos.

— Fada! exclamou João Hellwig, abrindo os braços.

Ella ergueu a cabeça e precipitou-se para o joven professor, deitando a cabeça sobre o coração ao qual tinha dado sua fé. O passaro selvagem acceitava o dono leal, justo, terno e firme que se offerecera a ella e depois de tantas lutas, abalos, dôres e tempestades, parecia-lhe doce o sentir-se amado e protegido.

— Consinto, João, disse a mocinha, emquanto lagrimas infantis ainda brilhavam-lhe nos cilios.

— Emfim! E com um doce orgulho collocou a mão naquella encantadora cabeça, ainda aformoseada pela irradiação de uma felicidade imperturbavel.

Mme. Franck fez um signal a seu marido e os dois esposos se afastaram discretamente.

— Esperei hora por hora, essa palavra de liberdade, disse João; louvado seja Deus! tu a pronunciaste e voluntariamente. Estava decidido a solicital-a esta mesma noite; mas duvido que me tivesse parecido tão doce como ago.ra Fada má! Esperaste que eu fizesse descobertas bem penosas para minha familia, para consentir em acceitar-me como companheiro de tua vida.

— Não, exclamou ella, não, isso não é exacto: não foi a mudança que se pudese dar em sua situação, não foi o que o senhor chama descobertas que venceram a minha resistencia. A fé se desenvolveu em meu coração no instante em que o senhor se recusou a me dar esse livro.

— E poucos momentos depois, disse João, que a interrompeu sorrindo, desde que tomei conhecimento do segredo que me disputavas tão valentemente, reconheci que a despeito das asperezas nas quaes me tinhas tão violentamente magoado, a despeito do orgulho e da independencia do teu caracter, tua alma sabia amar da maneira a mais generosa. Tu acceitavas as suspeitas, as dores, as privações que uma vida solitaria te reservava de preferencia a deixar chegar até em mim uma descoberta que me incommodaria. Ambos passamos por uma horrivel provação, e, não devo occultar-te, cara Fada, que o futuro ainda nos reserva muitos pezares. Perdi minha mãe, a confiança nos meus semelhantes soffreu um grande abalo, emfim nada mais possuo, nada, excepto a sciencia que adquiri.

— Oh! feliz, feliz mulher que eu serei! respondeu baixinho Felicidade, apertando a mão que lhe offerecia. Ser-me-á dado viver junto de ti; sem duvida, não posso esperar, João, de te indemnizar de tudo que perdeste; mas tudo quanto uma esposa dedicada puder tentar para suavisar a vida de um ente nobre como tu, isso, e mais ainda, será tentado.

— Eu o sei! eu o sinto! pois que apezar de tudo sou o homem mais feliz do mundo.

— Não ficarás ausente por muito tempo, não é verdade?

— Ah! pois realmente, seriamente, acreditaste que eu partiria sem ti? respondeu elle sorrindo. Se não tivessemos sido arrebatados no turbilhão de tantos acontecimentos imprevistos, já terias sabido esta noite que partias para Bonn, em companhia de mme. Franck, e escoltada por mim, amanhã, ás oito horas da manhã. Essa bôa *mamã* representou para comtigo uma comedia. Lá em cima, num quarto escondido, estão as malas já promptas, eu proprio escolhi — auxiliado é verdade por alguns conselhos, — o costume de viagem que vestirás amanhã. Mme. Frank leva-te para a casa de mme. Berg, que está prevenida e espera a minha noiva. São precisas quatro semanas... esse tempo todo, ai! para se preencherem as indispensaveis formalidade, depois te instalarás no aposento do enfadonho professor, que não será enfadonho para mme. João Hellwig, posso assegurar-te.

Mr. de Hirschsprung, representando seu pae, unico descendente da familia á qual cabia a herança da solteirona, tomou posse dos bens.

Declarou renunciar á qualquer reclamação contra a familia Hellwig, depois que o joven medico juntou á herança da tia Cordula a somma necessaria para prefazer os cem mil escudos roubados por seu avô.

Chegaram á uma transacção a respeito do manuscripto de Bach, destruido por mme. Hellwig, e ella teve de pagar á vista uma somma muito elevada, depois de se ter convencido de que uma demanda lhe imporia um sacrificio muito mais consideravel.

— Para que usar de fingimentos para comtigo? dizia o joven advogado a seu amigo João Hellwig, poucos momentos antes da partida deste. Eu não te invejo, Felicidade, mas desde o primeiro dia que a vi, não me enganei com o valor daquella alma elevada. Ha de me ser preciso muito tempo para esquecel-a. Entretanto, sinto uma certa consolação ao pensar em ti; ella fez de ti um novo homem; ganhou para a causa da justiça, da humanidade, um espirito luminoso, ao qual faltava apenas um pouco de ternura para brilhar com todo o seu esplendor. Ella te despojou dos preconceitos que podiam e deviam encravar-te as rodas; pondo-te em communhão de idéas commigo, estabeleceu para sempre as bases de uma inabalavel amizade entre nós. Porque, posso bem agora confiar-te, tinha por ti mais inclinação do que amizade! Tu me attraias e me revoltavas ao mesmo tempo.

— Tens razão, respondeu João. Era eu quem me enganava grosseiramente. A ultima palavra da religião, da sciencia, é o amor — não rigor; — indulgencia — não severidade; mas o caminho que percorri para chegar a tal solução é bastante accidentado, para que não me invejes a recompensa, difficilmente adquirida.

João Hellwig apresentou sua joven esposa na severa e escolhida sociedade das mais respeitaveis senhoras de Bonn e ahi foi acolhida com sympathia e consideração, a despeito das insinuações e das calumnias da encantadora Adelia.

Alcançou o que tinha promettido a si mesmo, aquillo que esperava; a macia mão da bella moça teve o condão de dissipar de sua fronte todos os cuidados e quando se acham reunidos á noite, elle pede-lhe que cante. Então levanta-se junto delle aquella voz magnifica que o expulsára da casa materna e o obrigára a fugir para as florestas da Thuringia, para subtrair-se ao imperio que a pobre orphã exercia nelle.

Mandou levar para Bonn toda a mobilia que lhe foi deixada pela tia Cordula; o grande piano e os bustos cercados de hera se acham no locutorio de Felicidade; no escaninho do velho armario a mocinha guarda sempre a baixella que ahi esteve por tanto tempo; a caixinha parda, com o volume que nella estava encerrado, foi queimada pelo professor no dia em que a familia Hirschsprung deu plena e geral quitação. O livro de dividas foi destruido, a iniquidade foi expiada, pelo menos tanto quanto o permittiam as forças humanas e a alma da tia Cordula póde pairar com uma doce satisfação sobre aquelle recinto onde a sua memoria é venerada.

Thomaz mora em Bonn, junto ao novo casal, que o ama e estima; parece ter chegado ao cumulo dos seus desejos. Entretanto, quando lhe succede encontrar nas ruas a viuvinha vestida de sêdas e velludo, a qual actualmente usa dos trajes mais modernos e mais extravagantes, sem ter mais a temer as observações pungentes de seu primo; quando ella volta a cabeça, como se o honrado rosto do creado lhe fosse completamente desconhecido, não póde deixar de resmungar com maliciosa alegria: "De nada lhe serviu a grinalda de *Não me esqueças*, minha respeitavel senhora!"

(*Continúa*)

ESCRIPTAS á machina por profissional. Praia do Botafogo n. 462, casa 13. (X 1286) S

Gonorrhéa recente ou antiga usem Gonorrheno é o melhor remedio; não produz dor nem estreitamento. Garantido pelo fabricante á rua General Pedra 88 e N. 88. (X851)S

Impotencia. Seu tratamento Dr. Albuquerque. Rodrigo Silva 26, das 4 ás 6 nas segundas, quartas e sextas-feiras. (X 542) R

INCUBADEIRAS, criadeiras e mais apetrechos de Basse Cour, vendem-se na ladeira do Ascurra n. 55. (X 1182) O

INJECÇÕES — Doutorando faz a domicilio a preços modicos. Telefonar a Barros. B. M. 447. (X 1202) S

MME. SUZANA executa vestidos ultimos modelos; Avenida Central n. 39, 2º andar. (X 1186) S

MANICURA, calista e prepara com arte as suas sombrancelhas. Attende a domicilio. Tel. B. M. 1.136. (X 834) S

MOTORES ELECTRICOS — Vendem-se a preços vantajosos, á rua Treze de Maio n. 7. (X 1241) S

MOVEIS de occasião: vendem-se salas de jantar de carvalho e peroba, dormitorios, salas de visitas, meias, secretarias, guarda-roupas e varios outros avulsos. Rua Senador Dantas n. 34. (X 2277) O

MME. VAGUEMAR, cartomante vidente e sommambula; rua Estacio de Sá n. 73, sobrado, entrada pela loja. (V 29874) S

MACHINAS de escrever, officina de 1ª ordem e deposito de Underwood, Remington, Royal, Corona e outras marcas, perfeitas e garantidas, a preços modicos. Largo do Capim, 8. E. Magalhães. (X 743) S

OPILAÇÃO — Resultado seguro com o PHENATOL — Não exige dieta nem purgantes. A' venda em todo o Brasil. (3401)

PENSÃO, farta e variada á mesa e domicilio, preços modicos; rua do Rezende n. 102, teleph. C. 1320. (V 28888) S

PIANOS LUX
Não têm rival, unicos fabricados com madeiras nacionaes, estando, por isso, isentos de cupim. VENDAS A DINHEIRO E A PRESTAÇÕES
Avenida 28 de Setembro n. 341
TEL. VILLA 3228 (2861)

PIANO — Vende-se superior á rua Leopoldo, 12. Andarahy. (X 796) O

PIANOS e auto-pianos allemães. R. Ferreira & C. Rua São Francisco Xavier 388. T. V. 3968. A maior casa importadora, a que mais vende e melhores preço e prazos offerece para primorosos instrumentos. Peçam catalogos. (2605) S

Sellos Vende-se collecção em detalhe. Barato. J. C. O. Rua Santa Christina, 17, sobrado (noite), ou das 2 ás 4. Na Camara do Commercio Internacional. (X 858) S

Tosse ? Tome sem perda de tempo, o PEITORAL MARINHO. (3576) S

Resfriado ? Experimente já o PEITORAL MARINHO. (3576) S

Bronchites ? O unico remedio efficaz é o PEITORAL MARINHO. (3576) S

UMA senhora muito pratica em photographia, acceita chapas para retocar e copiar. Phone B. M. 2584. (V 28784) S

MEDICOS

DR. SAMUEL PRADO
CLINICA MEDICA: doenças do coração, pulmões, app. digestiva e syphilis. Consultas: Rua Sete de Setembro n. 195, 1º andar. — Phone Central 1.416; das 2 ás 4 horas. — Chamados: Telephone Villa 3.602. (V 28692)

CLINICA DE SENHORAS
Moderno tratamento sem operação das hemorrhagias, corrimentos, atrazos, faltas e irregularidades menstruaes, venereas, tratamento abortivo. DR. BARTOLI — Rua S. José 27. T. C. 1127. De 1 ás 6. (V. 27781)

DR. GUSTAVO ARMBRUST
Doenças nervosas, estomago, intestinos e da nutrição (arthritismo, diabetes, obesidade, rheumatismo). Moderno tratamento pela dietetica e physiotherapia, (duchas, banho de luz e de sol, luz ultravioleta, etc). Consultas das 3 ás 5 horas. Largo da Carioca n. 3. (X 1176)

Dr. Sylvio Rego
Clinica cirurgica — Cirurgião do Inst. de Assist. á Infancia, chefe deste serviço ha 15 annos. Cirurgia infantil, correcção de anomalias congenitas, cura de deformidades, molestia dos ossos, etc. Uruguayana n. 123, 4 horas. Phone 7202. Residencia, Haddock Lobo, 370. — V. 875. (V 23755) R

BLENORRHAGIA Cura radical pela diathermia e raios ultra-violeta (methodo inteiramente novo no Brasil, tratamento rapido, cura em poucas applicações, indolores e sem o menor perigo — technica de Negelschmith, Berlim e Kowarschik, Vienna). Dr. Cocio Barcellos, ex-assistente da Fac. de Med. Das 9 ás 11 e das 4 a 6. Tel. C. 3.864. S. José, 53. Aviso — Faz tambem tratamentos fóra das horas de consulta — com hora marcada. (3369) R

CLINICA DE SENHORAS
Cura rapida e garantida sem operação, da falta de regras, colicas, suspensão, corrimentos, atrazos menstruaes etc. Dr. Cesar Esteves: rua 7 de Setembro, 219. Tel. C. 1591; de 9 ás 11 e de 1 ás 4. (3573)

HYDROCELE, ORCHITES, TUMORES DOS TESTICULOS E ESTREITAMENTO DA URETHRA
HYDROCELE e estreitamento da urethra — Cura radical sem dor, sem operação cortante e sem privar o doente de suas occupações habituaes.
DR. LUIZ DE MARCOS
Uruguayana 105, das 2 ás 4. (2761)

DENTISTAS

ALUGA-SE um gabinete dentario, com installações de luxo, em magnifico ponto. Informações com o sr. Gonçalves. Casa Hermanny. (X 1290) R

ALUGA-SE um consultorio dentario, 3 dias na semana. Avenida Rio Branco, 114, 1º andar, sala 16. Ver e tratar ás 2ªs, 4ªs e 6ªs, das 14 ás 18 horas. Pagamento adeantado. (X 836) R

DENTISTA. Vende-se 3:500$, consultorio dentario. Rua Candelaria, 69, sobrado. Das 2 ás 5 horas. (X 1168) R

DENTISTA que se retira, cede o local sem luvas, de modico aluguel, com possibilidade de rendosa clinica e vende optimo gabinete electrico-dentario por 8:000$. Informações com urgencia, á rua dos Andradas, 46, sob. (X 1092) R

Dentista — Heitor Corrêa — Especialista em trabalhos a ouro e dentes artificiaes. Travessa S. Francisco, 12. Tel. 3440 Central. (6382)

DENTISTA — Suburbios — Aluga-se boa sala de frente, casa boa; rua Souza Barros n. 93, Engenho Novo. (X 868) R

DENTISTAS — Compra-se um gabinete com installação de primeira ordem. Resposta para o escriptorio deste jornal a A. C. (X 1293) R

DENDISTA — Vendem-se por 8:000$ cadeira Wilkerson, ultimo modelo, motor Ritter, quadro e demais pertences para um bom gabinete dentario. Rua Marechal Floriano numero 37. (X 2810) R

PARTEIRAS

A SENHORA Está triste? As suas regras são dolorosas e irregulares? tome CAPSULAS SEVENKRAUT (Apiol—Sabina—Arruda) — A' venda na Drogaria Huber, R. 7 Setembro, 61. (X 1087) S

Professores e professoras

DACTYLOGRAPHIA, com teclados cobertos, na Royal, Remington e Underwood; Escola Urania, 7 Set. n. 107. (X 718) Z

BELLO SEXO Para vossos incommodos tomem CAPSULAS SEVENKRAUT (Apiol — Sabina — Arruda. App. D. N. S. P. n. 94, 19-1-921. Tubo original, 7$000. A' venda: Drogaria Huber. R. 7 Setembro, 61. (X 1085) Z

COPIAS a machina e no Mimeographo Escola Ideal — Largo da Carioca, 6. (X1256)

ESCOLA IDEAL Dactylographia, 3 vezes por semana, 10$ mensaes, Dactylographia com Portuguez, 20$. Curso rapido e completo em Remington, Underwood e Royal, 50$. Tachygraphia, Escrip. mercantil e Inglez, 20$ mensaes. Largo da Carioca, 6. (X 941) Z

COPIAS A' MACHINA e traducções; na Av. Rio Branco, 114, 1º andar, sala 8, Escola Underwood. (X 914) Z

CURSO COMMERCIAL, com 5 materias, 50$ mensaes; 7 de Setembro, 107. Escola Urania. (X 716) Z

E. MERCANTIL — Tachy., arith., a ambos os sexos, diurnos e noct.; 7 Set. 107, Escola Urania. (X 717) Z

ESTUDANTES de Medicina, leccionam Physica, Chimica e H. Natural. Tratar á rua B. Itapagipe, 327. Tel. V. 4837. (V 28795) Z

FACULDADE de Philosophia — Rua Sete de Setembro n. 1. Curso de doutor em philosophia. Dão-se prospectos. Ds 16 ás 20. (X 870) Z

INGLEZ — Mr. Rodger (americano), ensina este idioma, preço modico; á rua da Carioca n. 12, segundo andar. (X 706) Z

LINGUAS, arithmetica, escrip. mercantil, tachygraphia e dactylographia, ESCOLA "VELOX", largo de São Francisco 36, 1º andar. (X 847) Z

PROFESSORA de theoria e piano, lecciona a 30$ mensaes; vae a domicilio. Informações C. 5658. Sr. Rezende. (X 1117) L

PROFESSOR de preparatorios, a domicilio ou á rua dos Araujos numero 22 — A. Mattos. (X 856 Z

PROFESSORA paciente ensina a crianças e senhoras, port., franc., arith., geogr., callig., piano, etc.; Av. Passos n. 98. (X 1260) Z

PROFESSORA de piano lecciona em sua residencia e a domicilio seguindo o programma do Instituto de Musica; telephone B. M. 1513. (X 639) Z

TRADUCÇÕES, copias á machina, no Intellecto. Rua d'Alfandega, 72, 1º andar, (pertinho da Av. Rio Branco). (V 28770) Z

COLLEGIOS

COLLEGIO SYLVIO LEITE —
Cursos primario, secundario, commercial e special de preparatorios.
Internato, semi-internato e externato — Rua Mariz e Barros n. 258, Telephone Villa 1.252.
Cursos extraordinarios de dactylographia, stenographia e linguas vivas.
O 1º anno do Curso Secundario está funccionando com as materias distribuidas de accordo com a nova Lei do Ensino, de forma a poder o Collegio fazer jus ás Bancas Examinadoras, como preceitua o art. 270 da referida Lei. (2745)

MYSTERIO
Si tendes sido até hoje um infeliz e desprotegido da sorte, vivendo sempre em difficuldades ou sem poder realizar os vossos desejos, não desanimeis, escrevei hoje mesmo para a caixa postal n. 49, Nictheroy, Estado do Rio, enviando um enveloppe sellado e subscriptado para a resposta, que remetteremos gratis o meio facil e seguro de, em tres dias, conseguirdes o que desejaes, seja o que fôr. (X 2034)

PEÇAM CAFÉ CAMARA O MAIS PURO (2883)

PREDIO
Vende-se um com tres quartos, duas salas, copa, cozinha e bom quintal. Preço de occasião. Rua Bella de São João n. 141. Informa-se no n. 139. (X 1152)

Cortinado automatico "DIXIE",
MOSQUITEIRO AUTOMATICO DIXIE RIO DE JANEIRO
O MELHOR DO MUNDO.
147 — Rua do Rosario — 147. Telephone Norte 6771. (X 886)

PARA ECONOMIA DO GAZ
A Sociedade Federal Suissa concerta e põe em estado novo, por pouco dinheiro, quaesquer fogões e aquecedores a gaz os mais deteriorados. Attende a chamados pelo telephone Central 664; á rua dos Arcos n. 64. Dá orçamentos gratis. (X 938)

GARAGE
Vende-se muito bem localizada e regular movimento. Trata-se: Rua do Carmo n. 56, segundo andar. (X 937)

AUTOMOVEL
Vende-se Studebacker com relogio, licenciado. Preço de occasião. (Garage Italia). Rua do Bispo n. 55. (X 936)

Fazenda em S. Paulo
Vende-se uma perto de Rezende, optimo clima, com 41 alqueires e boa casa de moradia. Cartas para Barros nesta redacção. (X 2023)

ELECTRICIDADE
A LUZ MODERNA, á rua da Misericordia n. 122, encarrega-se de todo e qualquer serviço desta especie. Phone Norte 6578. (X 2019)

PHARMACIA
Vende-se optima pharmacia. Trata-se na rua Senhor dos Passos n. 146, das 8 ás 12 horas da manhã. — Não se attende a intermediarios. (X 2031)

PIANO BECHSTEIN
Vende-se um quasi novo, preço 5:000$000, na rua Senador Dantas 5. (X 933)

VICTROLA VICTOR
Vende-se uma quasi nova, trava automatica, por 1:600$000, na rua Senador Dantas n. 5. (X 933)

PIANOLA STECK
Vende-se uma modernissima e nova Duo-art, na rua Senador Dantas 5. (X 933)

GRUPO [illegible]PLE
Vendem-se, couro legitimo, novo modelo, maior, por 3:000$000, na rua Senador Dantas 5. (X 933)

ULTIMAS PUBLICAÇÕES DA Livraria Quaresma

RUA DE S. JOSÉ, 71 e 73 — RIO DE JANEIRO

Os Roceiros
Historias e lendas do sertão; contos, anecdotas, casos veridicos sobre a vida do matuto, do caipira, do tabaréu, dos habitantes do interior do Brasil, da gente da roça que nunca veiu á cidade ou raras vezes vem. Um grosso vol. de mais de 400 paginas, com 25 estampas e linda capa colorida, desenhada pelo insigne Raul, . . . 5$000

Leis do Inquilinato e Accidentes de Trabalho
annotadas e com formularios completos para amparar direitos dos inquilinos, proprietarios, operarios e patrões — pelo advogado Dr. Cesar Falcão — impresso em optimo papel e encadernado . . . . 4$000

O Cozinheiro e Doceiro Popular
Ou manual completissimo da arte de cozinhar e fazer doces, guisados, mixeiros, quitutes bahianos, muquecas, carurús, angú, zorês, sarapateis, etc. — pães de Lot, pães leves, gateaux, pudins, gailletes, babas, manjares, compotas, etc., etc. Um grosso vol. enc. de mais de 500 paginas . . 6$000

O Padeiro Moderno
Ou manual completissimo da arte de padaria, contendo centenas e centenas de receitas para fazer pães, biscoitos, roscas, bolachas, craknelles, cavacas, bolos, brôas, roscas de padaria, roscas do Barão, rosquinhas para chá, mentiras, babas, rabanadas, melindres, mãe benta, etc. Um lindo vol. encadernado . . . . 5$000

Manual Pratico do Distillador
Receitas e indicações para se preparar vinhos, licôres, cervejas, aguardentes, vinagres, elixires, etc. Um grosso volume, enc. de 300 paginas . . . . 3$000

Fabricante Moderno de Sabões, Perfumes e Velas
Contendo milhares de receitas, para o preparo de todos os perfumes, pomadas, pós dentifricios, essencias, aguas de toilette, extractos, cremes para os labios e para o rosto; pós odorificos; sabões leves, transparentes, etc., etc. Um grosso vol. de 370 paginas, encadernado . . . . 5$000

Manual do Fabricante de Tintas
Vernizes e oleos e de todos os segredos de officinas, seguido do Manual Prateador e Dourador de Metaes. Um volume encadernado 5$000

Manual do Fabricante de Louças
Seguido do MANUAL DO FABRICANTE DE TIJOLOS, TELHAS, LADRILHOS, etc.; do MANUAL DO CURTIDOR DE COUROS E PELLES; do MANUAL DO FOGUETEIRO; do MANUAL DO FABRICANTE DE PAPEL; do MANUAL DO FABRICANTE DE TINTAS E VERNIZES PARA OBRAS DE CONSTRUCÇÃO, etc. — por Annibal Mascarenhas — Um grosso volume contendo os seis manuaes juntos . . . . 6$000

Manual da Copa e Botequim
Contendo numerosas maneiras de formular bebidas "á la minute", como sejam: cock-tails, cobblers, flips, grogs, eggs, vermouths, bitters, sorvetes de todas as qualidades, refrescos, amargos brasileiros, misturas, etc.; livro util e necessario aos senhores donos e caixeiros de botequins, vendas, hoteis, restaurantes, bars, etc., etc. Um volume encadernado . . . 2$000

Dansas de Salão
Contendo a explicação facil e ao alcance de todos para se aprender a dansar com perfeição todas as dansas de sala ou salão. Um vol. cheio de estampas explicativas . . . . 3$000

Manual do Namorado
Contendo a maneira de agradar ás moças, fazer declarações de amor, etc., seguido de 100 cartas de namoro, novissimas e elegantemente escriptas em estylo elevado. Um lindo volume encadernado . . . . 3$000

Pensamentos
Sobre o amor, o casamento, a paixão, a amizade, a affeição, a belleza, o ciume, o odio, etc. Um lindo volume ricamente impresso em Paris, com linda capa em chromolithographia . . . . 3$000

Diccionario das Flores
Folhas e fructos, maneira de fazer signaes com o leque, a bengala, lenço, etc. Um bello vol. com linda capa, obra impressa em Paris . . . 3$000

Orador do Povo
Ou collecção de discursos para baptisados, casamentos, anniversarios, recepções, inaugurações, felicitações, parabens, etc., etc. Um volume encadernado . . . . 3$000

Secretario Poetico
Collecção de poesias de bom gosto, proprias para serem enviadas por escripto e recitadas em dias de anniversarios natalicios, casamentos, parabens, etc., etc. Um lindo volume bem impresso . . . . 2$000

Physiologia das Paixões
— e sentimentos moraes do homem e da mulher, pelo sabio Alibert. Um volume encadernado . . . . . 3$000

O Galhofeiro
Ou arsenal de gargalhadas, contos, ardis, astucias, bernardices, calinadas, chistas, hespanholadas, mentiras, repentes, aventuras dos Calinos e Conegos, Pelippe, etc., etc. Um volume com linda capa . . . . 3$000

Os Segredos do Futuro
Livro de sortes para divertimentos em noites de S. João, S. Pedro, Santo Antonio, Sant'Anna, Natal, Reis. Um vol. com bellissima capa 2$000

Livro do Feiticeiro
Ou a sciencia de Juca Rosa revelada; tratado pratico de todas as feitiçarias conhecidas, meio de empregal-as e proveito que dellas se podem tirar; collecção de receitas secretas, etc., etc., seguido do MANUAL DA CARTOMANTE, por Mme. Josephina. Um grosso vol. de perto de 300 paginas . . . . 5$000

Livro da Bruxa ou Manual da Cartomante
Dividido em 5 partes, a saber: manual da cartomante; magnetismo e somnambulismo, hypnotismo, espiritismo e THESOURO DO FEITICEIRO, orações para tirar o sol da cabeça, PARA GANHAR AO JOGO, para ligar e desligar namorados, para saber quem nos quer mal, para rezar quebranto, para rezar cobreiro e erysipela, para obrigar o marido a ser fiel á esposa e milhares de orações, rezas de benzeduras, etc., etc. Um grosso volume . . . . 5$000

Secretario Moderno
ou guia indispensavel para uma um se dirigir na vida sem auxilio de outrem, por J. QUEIROZ, edição revista, melhorada e augmentada — contendo: Correspondencia Familiar; CORRESPONDENCIA COMMERCIAL — mais de 100 modelos de cartas commerciaes sobre todos os assumptos; formulario de PROCURAÇÕES E CONTRATOS; lei do IMPOSTO DO SELLO; lei do SORTEIO MILITAR; formulario do CASAMENTO CIVIL E RELIGIOSO — MODELOS DA REDACÇÃO OFFICIAL E CIVIL, terminando com a CONSTITUIÇÃO DA REPUBLICA. Um grosso volume encadernado de perto de 600 paginas . . . . 6$000

O Grande e Verdadeiro Livro de S. Cypriano
ou Thesouro do Feiticeiro — obra completa. Um grosso volume 5$000

Calvario de Mulher!
Romance de scenas de infinita tristeza e cuja leitura nos verte no coração o gelido suor da agonia. Um grosso volume . . . . 5$000

Lyra Popular
Ou escolhida collecção das mais primorosas poesias dos grandes poetas brasileiros: Castro Alves, Varella, Casimiro de Abreu, Gonçalves Dias, Bilac, Raymundo Corrêa, Alberto de Oliveira, etc., etc. Um grosso volume com retratos e mais de 60 paginas . . . . 5$000

Casamento e Mortalha
Romance brasileiro, por Julio Cesar Leal. Moças romanticas que gostaes de passeiar á beira-mar em noites de lua cheia, ouvindo o murmurio queixoso das ondas beijando a praia, comprae este lindo romance. Um volume . . . . 3$000

Maria Desgraçada
Um dos mais bellos, empolgantes e sentimentaes romances da literatura brasileira. Um volume . . . . 3$000

O Fruto de um Crime
Romance de lagrimas. Um lindo volume com capa colorida . . . . 3$000

Mãe e Martyr
Ou martyrios de uma esposa, romance de scenas commoventes. Um grosso volume . . . . 3$000

Pedaços do Coração
Extraordinario livro de lindos contos amorosos. Um grosso volume . . . . 3$000

O Trovador Maritimo
Ou Lyra do marinheiro, trabalho unico no seu genero até hoje publicado, contendo canções, cançonetas, barcarolas, rondas maritimas, desafios, monologos, dialogos, scenas comicas e dramaticas, tudo de assumpto maritimo. Um lindo volume luxuosamente impresso em Paris, para homenagearmos os homens do mar . . . . 3$000

Primores da Poesia Portugueza
Ou thesouro poetico do Parnaso portuguez. Escolhida collecção das mais celebres, conhecidas e apreciadas poesias portuguezas desde Camões até Guerra Junqueiro. Um grosso volume de mais de 400 paginas, com centenas de producções poeticas . . . . 5$000

O Physionomista
Ou arte de conhecer o caracter, o genio, as inclinações, as qualidades e os sentimentos das mulheres pela physionomia, segundo Lavater e Gall. Um lindo volume . . . . . . 8$000

O Medico Infallivel
Ou a CURA PELA AGUA FRIA — Ensinando a maneira de se prolongar a vida até 100 annos o mesmo mais; a cura prompta de todas as enfermidades chronicas, julgadas incuraveis; feridas antigas e rebeldes; rachitismo, syphilis, — molestias dos velhos, das creanças e das mulheres. Seguido da MEDICINA CASEIRA ou GUIA DA MÃE DE FAMILIA, por D. Anna da Silva. Um volume encadernado . . . . 3$000

Noções de Hygiene
De accôrdo com o programma da Escola Normal, pelo dr. Manoel Francisco de Azevedo Junior, professor da mesma Escola. Um volume encadernado . . . . 2$000

Manual do Chauffeur
Ou guia theorico e pratico do automobilista, contendo a descripção minuciosa das machinas e tudo o que é necessario saber para se poder guiar um automovel. Um volume com centenas de estampas . . . . 3$000

Contos da Carochinha
Contendo 61 contos populares, moraes e proveitosos de varios paizes. Um grosso volume com estampas coloridas . . . . 7$000

Historias da Avozinha
Contendo 50 das mais celebres, primorosas, divinas e lindas historias. Um volume enc. com estampas . . 5$000

Historias do Arco da Velha
Contendo 60 lindas historias para creanças. Um grosso volume cheio de chromos . . . . 10$000

Historias da Baratinha
Contendo 70 esplendidos e novos contos infantis, fantasticos, moraes e alegres. Um volume com muitas estampas, em chromo . . . . . . 8$000

A Arvore de Natal
Ou thesouro maravilhoso de Papae Noel — contendo escolhida e variada collecção de historias para creanças, apanhadas na tradição oral de todos os povos, escriptas, traduzidas, colleccionadas, relatadas e accommodadas á infancia brasileira. Um grosso volume encadernado, com esplendidas gravuras . . . . 5$000

Historias Brasileiras
Lindo livro de contos seleccionados para creanças, deleitando e instruindo ao mesmo tempo. Um volume encadernado . . . . 2$000

Os Meus Brinquedos
Contendo jogos e brinquedos, cantigas e dansas proprias para a infancia. Um lindo volume encadernado com centenas de gravuras explicativas . . . . 5$000

Theatrinho Infantil
Collecção de trinta e quatro pequenas peças de theatro, para as creanças, podendo ser representadas em qualquer logar, seja num tablado, numa sala, ou seja ao ar livre. Um grosso vol. encadernado . . . 5$000

NOTA — Envia-se para o interior qualquer livro deste annuncio desde que a sua importancia nos seja enviada em carta registrada com valor declarado — ou vale postal — e dirigida á LIVRARIA QUARESMA — Rua de S. José 71 e 73 — Rio de Janeiro.
Correm por nossa conta as despesas com a remessa das encommendas. (2840)

VENDE-SE
FAZENDA A HORA E MEIA DESTA CAPITAL
Vende-se uma com mais de duzentos alqueires paulistas, AO LADO DA SANEADA CIDADE DE MAGÉ e com a frente para a bahia da Guanabara, tendo 31 casas cobertas de telha e 61 cobertas de sapé, todas dando renda e mais um ribeiro irrigando as terras da dita fazenda, agua potavel de primeira ordem, um areal com mais de um milhão de metros cubicos e mattas para mais de cinco milhões de metros cubicos; o preço é de cento e vinte contos, sendo sessenta á vista e o resto a prazo. Trata-se com o sr. Armando Moreira, no Cartorio do dr. Lino Moreira, á rua do Rosario 134. (X 1215)

SANTA THEREZA
Aluga-se um quarto bem mobilado em casa de familia allemã, com ou sem café da manhã e meia pensão. — Trata-se na rua Monte Alegre 323. Bonde Paula Mattos. (X 1203)

VENDE-SE
Um bonito dormitorio para casal, uma sala de jantar, etc. Preço de occasião. Rua Hilario de Gouvêa 45, Copacabana, das 11 ás 12 horas. (X 1165)

TO LET COPACABANA
Nice house, rua Hilario de Gouvêa 45. To be seen from 11 to 12. There is also some good furniture to be sold cheap. (X 1165)

Urgente — Motivo de viagem
Aluga-se boa casa para familia de tratamento, com tres quartos, duas salas, 2 banheiros, cozinha, jardim e quintal; Tambem se vendem os moveis, sendo todos novos. Ver e tratar á rua Barão de Mesquita n. 428 — Andarahy. (V 28869)

ICARAHY
Vende-se um magnifico terreno perto da praia. Preço de occasião. Tratar com o sr. Vaz. Rua Lopes Trovão 135, até ás 12 horas, e das 4 ás 6. (X 1196)

VASSOURAS
Parque Hotel. Altitude 500 metros, grande chacara, agua propria. — Diaria, 9$ a 12$000. Phone interurbano 15. (V 28.872)

MOTORES ELECTRICOS
Companhia Paulista de Material Electrico.
Rio de Janeiro.
Rua São José, 76. (2624)

CASA
Traspassa-se o contrato de dois annos e meio com 7 quartos mobilados e sala de jantar, na rua Santo Amaro n. 140. Telephone B. M. 859. (X 1192)

Barata Dodge Brothers
Vende-se uma em perfeito estado, com tres pneus sobresalentes. Preço de occasião. Póde ser vista a qualquer hora na garage Robber, á rua Haddock Lobo n. 244, onde podem ser pedidas informações ao mechanico José. Para tratar á rua da Assembléa n. 71, 1º andar, Telephone 2295 C. e 5072 Villa. (X 1206)

SOBRADO
Aluga-se um sobrado para escriptorio, officina ou atelier, na Avenida Passos n. 55. (X 810)

FRIBURGO
Vendem-se dois predios novos de optima construcção. Tratar com o dr. Jorge. — S. José 84, 3º andar. (V 28.886)

FORTALECENDO
Restabelece todas as funcções o *Vinho Tonico Phosphatado das Tres Quinas Bittencourt.*
111, R. Uruguayana, 111
Ap. D. G. S. P., n. 51, 17-6-909. (6372)

TRANSPORTES SANTA LUZIA
A. PRESTES & Cia., Ltda.
Tendo recebido nova remessa de material rodante, acham-se habilitados para um serviço regular e rapido de transportes de materiaes, machinismos, ou qualquer outra especie de cargas. Tomam a seu cargo os despachos de importação ou exportação.
RUA SANTA LUZIA N. 89
Telephones: Central 137 e 138. (V. 28834)

LEME
Vende-se o bonito e elegante predio á rua Salvador Corrêa n. 31, esquina da rua Copacabana, em centro de terreno, de 2 pavimentos, proprio para familia de tratamento, em leilão, pelo JULIO, sabbado, 6 de Junho. (3488)

"WALDEMAR JENSEN"
Rogamos nos escrever com a possivel brevidade, pois ignoramos seu actual endereço. Sanches & Comp. — S. Paulo. Av. Anhangabahú, 7. (3424)

PIANOS
Compro, pago o dobro do valor. Concerto pelo preço que V. S. desejar. Vendo a 500$, 800$, 1:000$000, 1:800$, 2:000$, 2:500$ e 3:500$000. Visconde Itauna n. 75. Tel. 4953 Norte. Usados, de todos os autores e garantidos. (V 28845)

SCIENTISTA CARTOMANTE
Senhora recem-chegada da Europa, falando cinco idiomas, diz o passado e prevê o futuro pelas linhas da mão e nas cartas. Rua Evaristo da Veiga n. 49, sobrado. (X. 1133)

PIANO
Vende-se um muito bem conservado, côr clara, magnificas vozes. Preço de occasião, devido viagem. — Barão de Mesquita 507. (X 837)

ATTENÇÃO
Concertam-se todos os apparelhos pertencentes a machinas photographicas, á rua da Quitanda n. 152. — Relojoeiro. (X 832)

Side-car para Harley-Davidson
Precisa-se de alugar um por um mez. Quem tiver e quizer alugar telephone para Central 1894, com Oswaldo. (X 1227)

A' PRAÇA
Antigo viajante, conhecendo todas as praças do Norte, onde actualmente trabalha, acceita representações para as mesmas. Cartas para A. Crespo — Caixa Postal n. 2.021. (X 844)

FORD
Vende-se um double-phaeton em boas condições. Preço modico. Trata-se na rua Menna Barreto n. 72. (X 1146)

Restauração da Potencia
O especialista DR. CARLOS DAUDT, trata pelas correntes diathermicas e alta frequencia da fraqueza genital. Possue mais de tres mil casos curados, em doze annos de pratica. Frequentou os cursos da Allemanha. Preços modicos e horas marcadas. Consultas das 2 ás 5 horas — Avenida Rio Branco 133 (elevador). (X 810)

? GRATIS DE VERDADE
Envie-nos este coupon com $200 em sellos para a resposta.
OBTENÇÃO GRATUITA DE LIVROS, MUSICAS, ETC.
COUPON
Que habilita a receber o catalogo de livros commerciaes, juridicos, litterarios, etc. ou o de musicas e methodos musicaes, e todas as informações sobre o nosso "SYSTEMA DE VENDAS POR COOPERAÇÃO", que se enviam para qualquer parte do Brasil.
Por este systema póde-se obter gratuitamente quaesquer obras dos catalogos e ainda ganhar dinheiro.
G. PENTEADO, — CAIXA POSTAL, 2688 — S. Paulo. Brasil
A' Praça da Sé, 34 — Cia. Graphico Editora Monteiro Lobato; attende-se das 9 ás 11 horas. (2839)

As pessoas idosas ou não
que têm a bexiga preguiçosa e cuja urina se decompõe facilmente devido á retenção, encontram, na UROFORMINA DE GIFFONI, um verdadeiro especifico, porque ella não só facilita e augmenta a DIURESE, como desinfecta a BEXIGA e a URINA, evitando a fermentação desta e a infecção do organismo pelos productos dessa decomposição. Numerosos attestados dos mais notaveis clinicos provam a sua efficiencia. Encontra-se nas boas drogarias e pharmacias da Capital e dos Estados, e no deposito: DROGARIA GIFFONI — Rua Primeiro de Março n. 17 — RIO DE JANEIRO. (8709)

Podeis diplomar-vos em Engenharia: civil, industrial, mecanica, electricidade, architectura e agronomia; Pharmacia, Medicina, Odontologia, Direito, Sciencias commerciaes, Sciencias Politicas e Jornalismo, pelo "Instituto Scientifico e Profissional", filliado ao "College of Journalism, Political Sciences e Languages" — West — Virginia — E. E. Unidos da America.
Com os grãos de mestre, bacharel ou doutor
Só se informa minuciosamente a quem mandar cinco sellos de 200 réis, em carta dirigida ao Instituto Scientifico e Profissional, Brasil, Branch — Avenida Angelica 195. (2673)

Molestias do Figado
O remedio caseiro por excellencia, o purgante suave e efficaz, sem egual para a bilis e o estomago. — "PILULAS EMIL", vegetaes e sem diéta.
VIDRO, 3$000 — PELO CORREIO, 3$500.
NAS DROGARIAS E PHARMACIAS.
PEDIDOS A PERESTRELLO FILHO & CIA.
RUA URUGUAYANA, 66 — RIO
EM NICTHEROY — DROGARIA BARCELLOS. (8776)

Machinas de escrever
Vendem-se a dinheiro e a prazo: Remington, Underwood, Royal, Continental, Smith Bross, Corona e outras marcas. Alugam-se por mez. Trocamos e concertamos qualquer machina, garantindo o bom funccionamento — *ANTONIO CINELLI* — AVENIDA RIO BRANCO N. 5. — Telephone Norte, 3.644. (V 28593)

(2550)

SOCIO
Para negocio com vendas diarias superiores a um conto, precisa-se socio com 20 contos; sendo o mesmo o caixa. Cartas neste jornal para A. A. S. (X 1.126)

ARMAZEM
Aluga-se ou traspassa-se o contrato com boa moradia, á rua Sacadura Cabral n. 373. Informações: Telephone Norte 7504. (X 1162)

Callista Pedicure
BEIRA MAR N. 3617. (X 1190)

Armazem no centro
Em rua das mais centraes e de maior movimento commercial, vende-se um esplendido contrato para qualquer negocio. Motivo é ter de retirar-se para descanço; o pretendente querendo mais informações escreva para este jornal a Vasconcellos. (X 1145)

Pensão Esperança
Aluga-se uma boa sala com agua corrente, para familia, um bom quarto para 2 ou 3 rapazes, boa meza e preços modicos. — Cattete 201. (X 1.018)

CASA — PETROPOLIS
Aluga-se, pintada de novo, mobilada, 250$000 mensaes. Tratar no Rio á rua S. José n. 36, 1º andar, fundos — Phone Sul n. 940. (X 827)

ENCERAR
Calafetar, raspar assoalhos. Manoel Fernandes Maia. Rua Dr. João Ricardo n. 55. Telephone N. 1.005. (X 781)

FURNISHED ROOMS
To let nice and confortable rooms with brasilian family. No meals, moderate prices. Cattete n. 233. (V 28.823)

CARTOMANTE VIDENTE
Consultae sobre qualquer sentido; seus trabalhos são garantidos. — Rua Machado Coelho 112, sob., Estacio. (X 1046)

IPANEMA
RUA 20 DE NOVEMBRO, 464
Aluga-se uma casa com tres quartos acabada de construir. Trata-se na mesma. (V 28696)

GUARDA-LIVROS
Com longa pratica, falando e escrevendo o inglez e o francez, encarrega-se de escriptas avulsas. Cartas a J. L. S. J. nesta redacção. (V 29.962)

BOA RENDA
Vendem-se 17 casas pequenas em tres grupos, pertinho da fabrica de tecidos no Barreto, Nictheroy. Trata-se: R. Tiradentes 132, das 6 ás 12 horas. (X 1080)

PHARMACIA
Precisa-se de um servente com pratica e com apresentações; rua Voluntarios da Patria n. 451. (V 28775)

Palacete — Copacabana
Vende-se um moderno, na rua de Copacabana, por 180:000$000. Para informações á rua Primeiro de Março n. 95, loja, com sr. Bernardo. (X 783)

AUTO-PIANO
Vende-se de fabricante europeu, todo de carvalho, magnificas vozes, com musicas, banco, capas, etc. Tel. Sul 303 ou de 1 ás 6 horas á rua de São Clemente n. 460, casa XVI. (X 1081)

RODA DA FORTUNA
Palpites da Somnambula Para hoje

Grupo.. 6	Grupo.. 22
Dezena. 23	Dezena. 87
Centena 723	Centena 587

Grupo.. 20	Grupo.. 9
Dezena. 78	Dezena. 35
Centena 578	Centena 735

DERAM HONTEM
1º — 9013 — Borboleta
2º — 7899 — Vacca
3º — 6906 — Aguia
4º — 4862 — Leão
5º — 6136 — Cobra
M. — 816 — Borboleta
R. — 543 — Cavallo
Sal. G. 13 — Gallo
A Somnambula aconselha que cerquem.

RIO MENSAGEIRO
Junto a este jornal — Entrega volumes a domicilio e recados urgentes e garantidos. Telephone Central 58. (V 27402)

HERANÇA
Compram-se, mesmo as mais complicadas. Cartas a Antenor, neste jornal. (X. 860)

PREPARATORIOS
Physica, Chimica, Hist. Natural, Mathematicas, Linguas. Preços sem concorrencia. Ouvidor, 191, 2º andar. (Entrada pelo largo de S. Francisco — Porta do photographo). (X 1.111)

PENSÃO
Aluga-se á rua Haddock Lobo 447, grande quarto de frente com pensão, para casal e fornece-se pensão a domicilio. (X 1.112)

CASA A PRESTAÇÕES
Vende-se, nova, confortavel e bem construida, em Andarahy. Planta e detalhes, á Avenida Rio Branco 48, loja. Não tem intermediario. (V 28787)

CASA A PRESTAÇÕES
Vende-se, nova, confortavel e bem construida, em Jockey Club. Planta e detalhes, á Avenida Rio Branco 48, loja. Não tem intermediario. (V 28788)

SALA E QUARTO
Em casa de um casal sem filhos alugam-se separados, ricamente mobilados, com todo conforto, só a senhores de tratamento, sem pensão. Rua do Cattete n. 133, sobrado. (V 28846)

Cuidado com os colchões
LUIZ PINTO, habil profissional, encarrega-se de todos os serviços concernentes ao ramo; reformas a domicilio; trabalho hygienico, á vista do freguez. Telephone Norte 6.657. (V 28726)

LOTERIAS

CAPITAL FEDERAL
Extracção de hontem:

49.013	20:000$000
37.899	3:000$000
66.906	2:000$000

PREMIOS DE 1:000$000

36136	14862	45865

PREMIOS DE 500$000

35353	2647	37013	15032	63744

PREMIOS DE 200$000

43911	22415	54410	68127	59615
44302	43050	21652	46491	53765
48919	22767	17812	69582	20940
50664	9799	55423	2903	32443

PREMIOS DE 100$000

56996	35401	11047	19290	61122
18229	46381	5242	17790	35546
15248	3581	52038	9609	48625
51023	62656	4157	5926	51214
34562	38485	13928	64607	35482
51873	33352	64814	22482	50768
60682	59526	1061	66425	7069
62623	40173	35678	40588	19193
14330	26406	62997	43510	19108
20770	65787	9238	58621	37264
31284	42488	63948	63257	12404
	22509	30526	18890	

APPROXIMAÇÕES

49012 e 49014	300$000
37898 e 37900	200$000
66905 e 66907	150$000
36135 e 36137	100$000
14861 e 14863	100$000
45864 e 45866	100$000

DEZENAS

49011 a 49020	40$000
37891 a 37900	30$000
66901 a 66910	20$000
36131 a 36140	10$000
14861 a 14870	10$000
45861 a 45870	10$000

TERMINAÇÕES
Todos os numeros terminados em 13 têm 4$000; em 3 têm 2$000; exceptuando-se os terminados em 13.

ESTADO DE Sta. CATHARINA
Sabe-se por telegramma:
Extracção de hontem:

6.434	(São Paulo)	100:000$000
7.940	(Joinville)	10:000$000
12.716	(P. Alegre)	5:000$000
13.600	(Rio)	3:000$000
11.542	(Corumbá)	2:000$000

LOTERIA DO ESTADO DO RIO
Fiscalizada pelo Governo do Estado — Systema de urnas e espheras — Extracção ás 15 horas.

— HOJE —	TERÇA-FEIRA
50:000$000	25:000$000
Inteiro 4$000; Quinto, $800	Inteiro, 1$600; Meio, $800.

GRANDE E EXTRAORDINARIA LOTERIA PARA S. JOÃO
200:000$000
Em tres sorteios
1º sorteio, 50:000$000, em 23 de Junho, ás 15 horas.
2º sorteio, 50:000$000, em 24 de Junho, ás 11 horas.
3º sorteio, 100:000$000, em 2 de Junho, ás 13 horas.
Inteiro, 16$000 — Vigesimo, $800.
VENDE-SE EM TODA A PARTE
Concessionaria: COMPANHIA INTEGRIDADE FLUMINENSE — Rua Visconde do Rio Branco n. 499. Nictheroy. (2857)

Loteria do Estado de Minas
UNICA NO MUNDO QUE DISTRIBUE 80 POR CENTO EM PREMIOS.
6 DE JUNHO. Plano extraordinario.
6 SORTES GRANDES EM UM SO' SORTEIO
— 1º PREMIO —
200:000$000
Inteiro, 80$000. Meio, 40$000. Vigesimo, 4$000.

DIA 12		DIA 18
100 CONTOS	Pagamento immediato e integral	100 CONTOS
Inteiro . . . 30$000		Inteiro . . . 30$000
Meio . . . . 15$000		Meio . . . . 15$000
Vigesimo . . 1$500		Vigesimo . . 1$500

GRANDE LOTERIA DE SÃO JOÃO
30 DE JUNHO
1.000:000$000
Apenas 10.000 bilhetes — Sorteando 2469 premios.
Inteiro, 300$000 — Meio, 150$ — Vigesimo, 15$.
A' Venda em toda a parte (2868)

A vossa sorte está no
Campeão de Minas
AGENCIA GERAL DE LOTERIAS
Succursal do CAMPEÃO DO SUL.
Rua Rodrigo Silva 9 — Tel. C. 728 e Rua Rodrigo Silva, 6 — Tel. C. 2526.
Pedidos pelo Correio dirigidos a
Raul C. Beirão & C.
CAIXA POSTAL 2166 — RIO DE JANEIRO — END. TELEGRAPHICO "CAMPEÃO" (2868)

Loteria do E. do Espirito Santo
Extracções por meio de urnas e espheras com o numero por inteiro, em VICTORIA, sob a fiscalização do governo do Estado.
DISTRIBUE 75 % EM PREMIOS
Extracções em junho de 1925.
Quarta-feira, 10
50:000$000
Inteiro, 15$000—Decimo 1$500
Só jogam 12 milhares

— Quarta-feira, 17 —	— Quarta-feira, 24 —
50:000$000	50:000$000
Inteiro, 15$000. Decimo, 1$500.	Inteiro, 15$000. Decimo, 1$500.
SO' JOGAM 12 MILHARES	SO' JOGAM 12 MILHARES

Concessionaria: Companhia Loteria do Espirito Santo
Directoria: Baldomero Barbará, Hortencio Lopes e J. N. Machado Coelho.
SÉDE: VICTORIA - E. DO ESPIRITO SANTO
A' VENDA EM TODA PARTE.

CASA ODEON - Agencia de loteria
137 — AVENIDA RIO BRANCO — 137
Attende a pedidos do interior para todas as loterias, os quaes devem acompanhar a respectiva importancia e mais $900 para o porte do Correio. — FRANCISCO LUCAS — Caixa Postal 2068 — Rio de Janeiro. (2858)

RAIOS X DR. JORGE A. FRANCO. Consulta com exame pelos Raios X, 35$000. Tratamento e cura radical das doenças do estomago, intestinos, figado, pulmões, coração, rins, ossos, etc. — 15, Largo da Carioca, de 1 ás 6, todos os dias. Tel.: C. 3128. (8635)

MECHANICO ELECTRICISTA
Competente, machinas de qualquer fabricante, calculos, desenhos e plantas, montagens, modificações, concertos e construcções; especialista em serviços de electricidade. Já tendo montado importantes fabricas aqui no Rio, em Nictheroy e em S. Paulo; dá carta referente á sua conducta de importante firma desta praça. Estando collocado, porém desejando melhorar, procura collocação em casa ou fabrica importante. Cartas para A. G. neste jornal. (X 1078)

SALA DE FRENTE
Aluga-se uma á rua do Rezende 66, a rapazes do commercio ou casaes sem filhos. (X 804)

PIANO — COMPRA-SE
Urgente, para particular, embora precise algum concerto. Phone 241 Villa. (X 1045)

OURO
Compra-se de 4$300 a 6$500, prata, platina, joias, etc. Rua da Carioca n. 36. Joalheria A' Joia. (V 29327)

CHACARA
Vende-se uma esplendida chacara com um predio de dois pavimentos, estylo americano, com todo conforto. Frente para duas ruas. Rua Barão de Bom Retiro n. 242. Preço 140:000$. Facilita-se o pagamento. Informações: Telephone Central n. 6.099. (X 708)

CHAPE'OS
Aproveitem a liquidação em tagal, timbol, georgette, velludo, feitos com finas flores a 5$, 15$, 20$, 25$, 35$, e 45$000; só este mez. Tinge-se e reformam-se. Executa-se qualquer modelo a 10$000; só na LA FEMME CHIC, á rua do Ouvidor n. 141. (X 788)

ODEON

LON CHANEY - na sua maior creação, no papel de QUASIMODO de

O Corcunda DE Notre Dame

a obra maxima de VICTOR HUGO, tornada a obra maxima da — UNIVERSAL

Para este film foi construido na America do Norte uma nova NOTRE' DAME DE PARIS!

Outros interpretes:

Patsy Ruth Miller
Normal Kerry
Ernest Torrence
Gladys Brockwell

Grande Orchestração apropriada — sobre a direcção do Maestro GERMINI

Salão A — Rua 7 de Setembro — 1 hora — 2,50 — 4,40 — 6,30 — 8,20 e 10,10
Salão B — Avenida — 2 horas — 3,50 — 5,40 — 7,30 e 9,20

COMPANHIA BRASIL CINEMATOGRAPHICA

CAPITOLIO

TELA com um film lindo e emocionante E numeros artisticos no PALCO

um film adoravel da FIRST NATIONAL para o

PROGRAMMA SERRADOR

Esposas solteiras

Romance da vida de hoje, com aquillo que se vê na sociedade, e o que realmente se passa nos lares, onde ha

MARIDOS INDIFFERENTES

Interpretação de

Corine Griffith e Milton Sills

No **PALCO** — Nas sessões de 2 e 8 horas

TSUNE-KO

mimosa filha da terra dos chrysanthemos, em apresentação luxuosa e cantos em 5 idiomas — Cantará «Icige-Gisby», em japonez — «Mimi» em francez —«La Moda» em italiano e «Johnson» em inglez

Mlle. MIRKA

Bailados caracteristicos — Fantasias cho-reographicas — Bailados imitativos, sobre o «Verão» — «Inverno» e «Outomno»

Nas sessões de 4 e 10 horas

Mlle. Gaby Reyns

a linda vedette parisiense continuará a deliciar-nos em:

«Valse nuptiale», de Rasul Seler — «Promenade Matinale», de Christiné — «Muguettera», fox trote J. Battle — Canções deliciosas

TRIO Esperanza Diez

fantasias lyricas — bailados — «A Favorita do Rajah», fantasia oriental — «Pobre Milonga» tango — «Filhas do Prazer» — delicado tercelo e bailado

NOTA - Na sessão de 6,30 ás 8 - não haverá numero de PALCO

CINEMA THEATRO CENTRAL

Hoje Film e Palco

Empresa Pinfildi. — O primeiro Music Hall do Brasil, Concessionario da South American Tour e Union Artistique Belge

4 soberbos espectaculos -:- A's 3 horas, 5 1|2, 8 1|2 e 10 1|2

HOJE | 2 grandiosas estréas | HOJE

Chegadas com o paquete "Pincio" NO PALCO

PHIL & PHLORA - Bailes acrobaticos humoristicos - Novidade

DINA BRUNO - Chanteuse Etoile Napolitaine a transformacion

Sempre successo BALLET SASCHA MORGOWA

12 bellas e graciosas «girls».

Walter Sayton - Trio Predazzi - KARRERA - Tom Bill - Della Valle - Gliete Susy - Bruno - Willan Jhon - Los Carolis - Rina Weis - Rosita Portugueza

Na Tela - **"Doces amarguras"** -

cOm a grande artista

ELAINE HAMMERSTEIN

2ª Feira pelo **Ballet SASCHA MORGOWA**

apresentação das Esculpturas Artisticas Vivas, grande novidade. Espectaculo culto e moral. Grandioso Successo

Na Tela | Agnes Ayres No monumental film Paramount **As quatro letras do amor**

Cine-Theatro AMERICA

Hoje

ROSAS TRAIÇOEIRAS

Bello film da Paramount, com a formosa estrella BETTY COMPSON

A engraçada comedia em 2 partes da FOX

ACÇÃO E CONTRAÇÃO

E ainda o film natural

Actualidades da Fox

CINEMA TIJUCA

Hoje

A MULHER COMPRADA

Emocionantissimo film com os dois eminentes artistas ALMA RUBENS e JAMES KIRKWOOD.

O drama em 5 partes

A ILHA MYSTERIOSA

que possue situações eminentemente dramaticas.

CINEMA AVENIDA

HOJE

Pela tua felicidade a minha vida

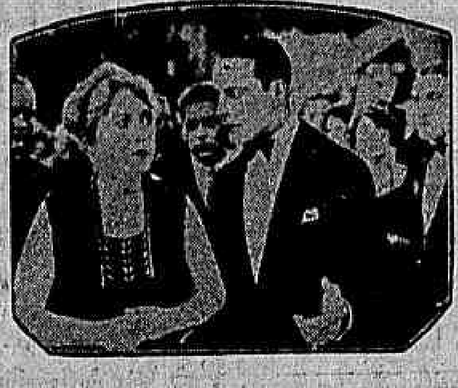

Bellissimo film da Paramount com os famosos artistas

RICARDO CORTEZ - VIRGINIA LEE CORBIN - LOUISE DRESSER

Extra: **Jornal da Fox** - especialmente dedicado ás senhoras cariocas porque lhes dá excellentes modelos da nova moda dos cabellos compridos na America.

ERA UMA VEZ A MODA DOS CABELLOS CURTOS ...

Segunda-feira

PECCADOR DIVINO

com

Rodolpho Valentino e NITA NALDI

De novo a alma de Hespanha interpretada pelos dois grandes artistas de SANGUE E AREIA

IDEAL

O MAIS CONFORTAVEL CINEMA DO RIO - PROPº M. PINTO

Segunda-feira, o grande e saudoso EDUARDO BRAZÃO em ***Os Olhos da Alma***

Inicio da gloriosa semana portugueza. No mesmo programma, o bello film Paramount **As Quatro Lettras do Amor** com AGNES AYRES e PAT O' MALLEY.

HORARIO
1 — Corrida á felicidade e Pela tua felicidade, a minha vida.
3 — PALCO.
3,40 — Corrida á felidade.
4,40 — PALCO.
5,20 — Pela tua felicidade a minha vida e Corrida á felicidade.
7,20 — PALCO.
8 — Pela tua felicidade a minha vida e Corrida á felicidade.
10 — PALCO.

HOJE, grande festival em homenagem á celebre e queridissima

TROUPE GAUCHA (*Jéca Tatú*)

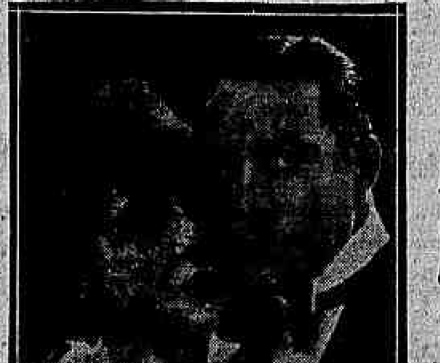

com o concurso de diversos artistas dos nossos principaes theatros, que se associam ás demonstrações de estima dadas aos populares collegas rio-grandenses.
Magnifico e estupendo programma! Um mundo de surprezas!

Na téla, os dois grandes films, que estão a bater o "record" do mais ruidoso successo

RICARDO CORTEZ - ao lado da linda VIRGINIA LEE CORBIN e da admiravel LOUISE DRESSER, na primorosa pellicula

Pela tua felicidade, a minha vida!

SEIS partes da Paramount, que nos revelam toda a belleza de um grande coração materno

No mesmo programma, o arrojado, o extraordinario, o inimitavel ***HOOT GIBSON*** nas sensacionaes proezas de um destemido "cow-boy", o protagonista das SEIS sensacionaes partes da Universal,

A corrida pela felicidade

PARISIENSE

HOJE

Um exito enorme!

BARBARA LA MARR
Bert Lytell
Leonel Barrymore
Montagu Love

e 20.000 personagens no film monumental

A CIDADE ETERNA

A super que toda a gente vê e revê sem cançar, uma obra prima do «First National» — PROG. MATARAZZO.

«Eu sou a mulher que elle seduziu!...»

E deante dos austeros jurados, e deante do publico, e deante do proprio marido, no dia mesmo do seu casamento, ella — para salvar do carcere uma outra mulher victima agora do mesmo homem que outr'ora a seduzira—exclama, emfim, para a derradeira prova que dará a liberdade á outra:

«Eu sou a mulher que elle seduziu!...»

Sacrificio sublime de mulher! Extraordinaria coragem moral! Bello exemplo da intrepidez e da bondade feminina esse, que vereis no extraordinario e humano drama moderno da

"FIRST NATIONAL"

A Mulher perante o Jury

Uma formidavel super do «PROG. MATARAZZO» em que toma parte uma pleiade de formidaveis astros

SYLVIA BREAMER
FRANK MAYO
MARY CARR
LEW CODY
BESSIE LOVE
HOBART BOSWORTH
MYRTLE STEDIMAN
ROY STEWART
HENRY WALTHALL
FORD STERLING.

2ª feira

Portuguezes e Brasileiros

desejam ver ainda o genial actor

:: Eduardo Brazão ::

gloria do theatro Luso-Brasileiro, em

Os Olhos da Alma

Um drama empolgante! | Uma maravilha d'arte

Primeiro grandioso film portuguez

Segunda-feira nos cinemas **PALAIS e IDEAL**

EMPREZA DE FILMS DARTE PORTUGUESA

AVISO - A Empreza de Films d'Arte Portugueza Ltda., tendo recebido innumeros pedidos para que fosse prestada justa homenagem ao genial actor Eduardo Brazão, resolveu substituir o maravilhoso film *A SEREIA DE PEDRA* pela super-producção *OS OLHOS DA ALMA* que tem a engrandecel-o o trabalho magistral de *Eduardo Brazão*.

:: CINE-THEATRO RIALTO ::

HOJE — Para vos falar á alma, para fazer vibrar o vosso coração, em scenas de que a vossa memoria guardara inolvidavel recordaçao, um dos mais bellos films que a cinematographia americana ja produziu — HOJE

Corações Famintos

em que se destacam duas luminosas do «écran», quaes são:

HELEN FERGUSON E BRYAND WASHBURN

Um lavor da GOLDWYN, distribuida por **SPLENDID-PROGRAMMA**

E, em aventuras sexquipedaes, ultra-hilariantes, o famoso comico, o celebre

LARRY SEMON em **CABARET DA MEIA NOITE**

Duas partes engraçadissimas da Vitagraph. Rir a morrer!

Na proxima semana, uma producção imponente e empolgantissima **O CONDE DE CHAROLAIS**, com a delicada EVA MAY